夕刊 京城日報
皇紀二千六百年 昭和十五年七月十七日 (水曜日)
京城日報 【市内版】 (明治卅九年九月八日第三種郵便物認可) 第一萬一千七百四十七號
昭和五年二月十日第三種郵便物認可 夕刊一部 定價金二錢 發行所 京城府太平通一丁目三十一番地 京城日報社

寄贈 15.7.19 帝國圖書館

所信を率直に表明 米内首相の考慮を求む
畑陸相、陸軍の總意を傳達

【東京電話】新政治體制運動の客觀的情勢の切迫に伴ひ、政府の協力態度に最後の斷案を下すべく熟慮考究を重ねてゐた畑陸相は十六日午前九時五十分首相官邸に入り定例閣議開會に先立ち米内首相と會見、新政治體制運動に對する陸軍の總意を傳達すると共に陸軍大臣として所信を率直に表明、首相の考慮を求めた【寫眞上より米内首相、畑陸相】

【東京電話】畑陸相は十六日午前八時陸軍省大臣室に阿南次官、武藤軍務局長、河村兵務課長を招致して、既に決定せる新政治體制運動に對する軍の意向に基き同日定例閣議に先立ち米内首相と會見、軍の意向を傳達するとともに陸相としての所信を表明する[illegible]、これを中心に重要協議を遂げた

三長官會議開催

【東京電話】十六日の米内首相と畑陸相の會見の結果陸軍では同日午前十一時半より參謀本部に於て三長官會議を開き、閑院參謀總長宮殿下を始め奉り、畑陸相、山田教育總監、澤田參謀次長、阿南陸軍次官、武藤軍務局長、[illegible]出席して、陸相より首相との會見顛末を報告し、陸相として今後執るべき措置につき重要協議を遂げ同四十五分散會した

定例閣議

【東京電話】十六日の定例閣議は午前十時十分より首相官邸に開會、米内首相以下全閣僚出席、竹内企畫院總裁より十五年度勞務動員計畫につき詳細に説明、各閣僚より意見の開陳あつて原案通り決定、ついで小磯拓相より台灣における米作狀況を報告し同十一時五十分散會した

政友統一派 解黨手續

【東京電話】政友會統一派は十六日正午山王ホテル内事務所に全顧問、總務、所屬代議士會合最後の打合せを遂げ、直ちに[illegible]解黨を[illegible]した、なほ同派では[illegible]明治三十三年伊藤博文公に依つて立黨以來四十年に亘つて政界に巨歩を印した政友會(久原派)は完全に解黨手續を了した[illegible]閣を行つた

久原派 けふ解黨 手續を完了

【東京電話】新政治體制に即應する政友會久原派の解黨大會は十六日午後二時より芝三縁亭において開會、久原總裁、岡田幹事長以下各顧問、各總務、各幹部、現元所屬代議士、地方各支部代表員等二百餘名出席の上世耕代議士司會の下りにつき[illegible]拜、[illegible]に感謝決議に對する[illegible]後、岡田幹事長[illegible]解黨の議を滿場一致これを可決、[illegible]

閣僚の要談頻り

【東京電話】米内首相は十六日午前十時十分畑陸相と會見後首相官邸において吉田海相、有田外相、[illegible]と個別に會見、陸相との會見顛末を報告し[illegible]を求めた

杭州灣方面作戰開始

【上海十六日同盟】支那方面艦隊報道部十六日發表=本日未明艦艇陸戰隊及び航空隊より成る海軍部隊は○○司令官指揮の下に杭州灣方面の作戰を開始せり

【上海十六日同盟】浙江福建沿岸封鎖強化に關する我が聲明は十五日午後江海關より各國籍海運會社に通告されたが、その結果同夜寧波向上海出帆豫定のポルトガル船アベマリヤ號及び瑞泰號は何れも出港を停止し、又十五日出帆豫定の高登號、江定號、常徳號の各船も總て豫定を取消し、寧波—上海間の交通は茲に完全に遮斷された

損害を蒙つた場合 責任日本にあり
英國側ステートメント發表

【上海十六日同盟】わが海軍當局の[illegible]第三國艦船[illegible]に對する作戰上の必要に基く[illegible]に對し、在上海英國大使館は十五日午後わが方に對し[illegible]

また富州空襲

【南支○○基地十五日同盟】[illegible]

我新體制に中國も關心

【北京十六日同盟】[illegible]

ル大統領謳歌 民主黨大會

【シカゴ十五日同盟】民主黨全國大會は十五日正午シカゴスタヂアムで開會、[illegible]

建國神廟の創建
日滿一德一心に基く 南總督意義を強調
定例局長會議

總督府の定例局長會議は十六日午前八時半より第三會議室において開催、南總督臨席のもとに出席各局部長よりそれぞれ次の如く所管事項の報告を行ひ、終了後加藤參議長より朝鮮における[illegible]に對する陸軍當局に於ける[illegible]事項について説明があり、同十一時過ぎ閉會した

▲大竹内務局長 [illegible]
▲井坂商工局長 [illegible]
▲西岡企畫部長 [illegible]
▲山田警務局長 [illegible]
▲湯村農林局長 [illegible]

これは日滿一德一心に基く[illegible]

廿日までに完了
水稻植付狀況につき湯村局長報告

湯村農林局長は十六日の定例局長會議席上つぎの如く十五日現在における水稻植付狀況について報告した
各道よりの報告を集計した結果十五日現在における全鮮の水稻植付狀況は[illegible]

日支兩國間の和平招來に努力中
マレー總督代理放送

【シンガポール十五日同盟】マレー總督代理S・W・ジョーンズ氏は、十四日ラヂオを通じ「英國は日下日支兩國間に和平を招來するため斡旋の勞をとつてをり、近く[illegible]」と左の如く放送した[illegible]

英官邊否定せず 寧ろ可能性を仄かす

【ロンドン十五日同盟】マレイ・シンガポール總督代理の日支和平斡旋に關する放送はロンドンの政界[illegible]

ハル長官沈默

【ワシントン十五日同盟】[illegible]

七・七禁止令は大體內地に順應
穗積殖産局長歸任談

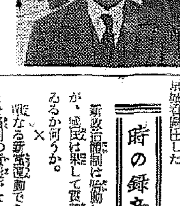

七・七禁止令 [illegible]

英に降服勸告

【ローマ十五日同盟】[illegible]

佛內閣組閣完了

【ヴイシー十五日同盟】ペタン佛首相は十五日ルネベラン氏を[illegible]

山地理財課長歸任

山地總督府理財課長は[illegible]十六日午後一時四十分京城着歸任した

府の錄音

× 新政治體制は胎動しつゝあるが、國民は果して實體を摑んでゐるか何うか。
× 難なる新黨運動であるのは、また[illegible]がない。
× この時局を乘り切るために、必要なる大衆の[illegible]ちまた[illegible]である。
× 一身の安きを顧つて成ること でなく、また成る時でもない。
× すべての殼と衣とをかなぐりすてゝ、一國家本位たれ。
× 一狭の自殺を今から[illegible]する自由よ。
× [illegible]は日本から出て行け。

物資配給量

[illegible]

城大の使命を語る
本社主催座談會 (五)
充分誇りを持て
内地に較べ低く見られる傾向

内地から誘致

【I】私は寧ろ朝鮮人を本當の皇國臣民にするためには總督府が補助を出して内地に送り、少くとも高等學校に入らせて教育し本當の皇國臣民に鍛へあげる。そして朝鮮の大學には寧ろ内地の優秀な學生を誘つて來るやうにしたら朝鮮の認識といふものも深めさせ得るし、大學を出て、支那辺を渉つたこのない人間が高等文官試驗に通つて始めて採用され始めて朝鮮に渡つて來る、あつちに行けばまた[illegible]ものに充分朝鮮といふものを認識させ得ると思ふ

【J】私は難かしい問題は抜きにして城大卒業生に銀行或は會社において可成り採用して貰ひますがその卒業生は自分の出身大學に對して非常な誇りを持たなければならぬのに偽りたき話を聞くと内地の東京とかその他官立大學に比しどうも京城大學は社會的に低く見られて居ると卒業生が云ふ。これは尤も法文學部の系統の卒業生の云ふことでありますけれどもその理由として考へて見ますのに内地の他の先進大學に比し歴史が非常に淺い、卒業生が段々出て來れば非常に優秀な人も出て[illegible]

[illegible]

特殊的地位

[illegible]

教授の優遇

【I】私も今の點について是非申しておきたい。大學の教授をもう少し優遇し[illegible]

對時代感覺

【A】[illegible]

使命を自覺

【K】[illegible]

出席者 (順序不同)

[illegible]

三國志 【260】
出廬の卷
吉川英治(作) 矢野橋村(畫)

火星と金星 (四)

[illegible]

機械及工具
各種ゴム製品
毛織物絹織物
各種時計
(JD) 株式會社 大澤商會京城支店

メンソレータム
興亞日本で造られた世界之家庭藥

麥帽の七月
輕裝の夏
ヂリヂリ
照りつく太陽
メンソレータムで
日焦けの保護！

美肌と外傷に
化粧ぐすりの
メンソレータム

特効 陽やけ 湯そり 外傷 あせも たゞれ かぶれ 凍傷 鼻詰り 頭痛 神經痛 痔疾 擦傷

價 二十五 四十五 九十 錢

日本メンソレータム本舗

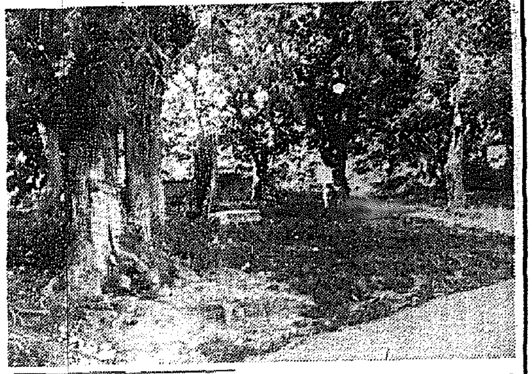

奈勿王陵鷄林（慶州）等
古蹟、名勝に假指定

慶北慶州所在の奈勿王陵鷄林及び月城地帯並に慶州邑城は今回古蹟及び名勝とし假指定されることになつた、即ちこれらの區域は保存會によつて何れも指定の必要があるが奈勿王陵鷄林及び月城地帯には地元民が建造物を建てたり、また慶州邑城では保存を要する礎石を無斷で採取せんとする者があり、いづれも至急指定の要があるので今回保存令第二條第二項の規定によつて假指定されることになつた【寫眞＝鷄林】

創氏・百萬戸を突破

六月末日現在創氏は遂に百萬戸を突破して百七萬八千六百九十戸に達し人口からいへば五百九十萬二千七百九十九人にのぼつてゐる、朝鮮の全戸數は四百廿七萬四千一百卅九戸であるから創氏歩合は二割五分強に當る譯である、右は戸籍の屆出を完了した確定した數字で、なほ役所の夥しい[illegible]は上京等あつて、實際に府邑面で屆出を受理してゐながら[illegible]と手不足のため未だ府邑に[illegible]が届いてゐないものは包含してゐないので創氏の實數は右の數字よりはるかに増加してゐるものとみられる、なほ[illegible]納者の創氏が激増したことで、創氏が各邑に殺到してきたことを證するとのため[illegible]氏が各邑に殺到してきたことを證するはせる、右について法務局では五月下旬から各邑面に平均十八萬戸の屆出があるから、この勢ひで進めば今後七十二萬戸の屆出があることになるが[illegible]申込期限が延長され、共に屆出が一時に殺到するとの[illegible]情報もあり今後の屆出件數の見透しは困難である、なほ一部では八月十日の屆出期限が延長されるやうに噂する者があるが絶對にさ様なことはない。

消費面へ第二の巨彈
映畫、遊覽、雜誌等へ
まづ肅正のメス
目下具體案を考究中

國民生活刷新への烽火となつた奢侈品製造販賣禁止令は近く朝鮮でも公布實施することになつたが右奢侈品の製造販賣禁止と同時に一般の消費規正を更に強化し新段階生活の刷新發展を期すことになり總督府では大藏來る二十日頃各課長を以て構成される幹事會に

消費　規正に關する具體方策を持寄つて協議、速かに具體案の決定して實行に移すことになつたが、この消費規正について非常時下部長は十六日の定例局長會議に頭部局長代理として遊興、現在總督府で練つてゐる消費規正の内容について概略の說明を行つた、それによると規正を受ける對象のうちも主なるものは、まづ風俗警察によるもの興行物の營業時間取締、觀覽料の

低下　遊興、入場者の制限遊興飲食店の停止等について徹底的に制限を強化し、又觀樂雜誌の廢止、高級煙草の製造禁止、高級料金の公債による支給、商品券の制限、外貨の廢止等國民の消費生活の内部へ深く立ち入つた規正政策を逐次實行に移すことになるべく目下總力的施策について研究を進めてゐる

買物といつてもピンからキリまであり同一種することは出來ないので抱合せの資格があるか否かは該商店の資本金とか賣上總額、店舗の大さ等により規定する譯だが抱合せ率とか實施の時期はさきに結成を見た府統制總務協力會に諮り決定する筈で大體八月上旬からの實施が豫定されてゐる

國債の抱合せ
一般商店にも適用
來月上旬から實施か

一般商店の[illegible]を含む[illegible]、これは一般消費者の購買で國債の消化促進をはかるため今回百貨店の國債抱合せ販賣を京城府を始め各地に[illegible]ことになり規定した百貨店の經營が一般に擴大される[illegible]

[illegible]で馴染んだデパートの國債抱合せも、種々の擴張による抱合せの大巾な引下げによつて漸く好調を示し和信、三越、三中井、丁子屋、平田等の各デパートでは十六日からこの新制を各自店の買上商に抱合せ、積極的な國債消化に乘り出すこととなつたので、府時局總動員課では名家〃國策の抱合せ賣り〃を一般商店にも及ぼし百貨の國債と貯蓄思想の徹底を圖ることゝなつた、一般商店中先づ資金抱合せの適用をうけるものは何商に限らず專門店で、比較的高價なもの例へば寶石商、貴金屬、呉服等々を販賣する商店がその選に入り、賣上高に應じて國債の抱合せを實施するものである、尤も販賣

闇を喰ふ男

京城新町生れ住所不定無職［illegible］とは既に前科の前科四犯を重ねたが、昨年一月成興府外附近の西成北作業場の人夫として働いてゐる中、同北成某氏の留守宅へ訪ねて五拾圓に五十圓を騙取したのを手始めに本年二月京城達磨町［illegible］三十日本町［illegible］自分は七、八年來暢平町の呉服物店で働いてゐるが、あの家には二千圓ばかりの絹布があり公定價格より一割五、六十錢安で買ふ事が出來る、自分が話をすれば三分の一位の手付金で何とかなるからと騙して同月廿一日五百圓を騙取し同月廿一日五百圓を詐欺させ、詐騙物店の入口まで來て

梅雨一過

と伸び出たアーク燈が、梅雨一過のあとに來た鮮やかなパラソルの色彩が燦の風のなかに浮き出て、夏──鋪道に鳴る靴の音は、服装女性の輕快を謳つてゐる、はれ〴〵とした顔、しつとりとした顔、乾いた道、くつきりと晴れた街に夏の心を指示した【寫眞＝けふ府廳前廣場】

盛夏一杯の大相撲
男女、前田、安藝、五ツら三百餘名
來月京城で慰問興行

【寫眞＝男女ノ川、前田山、安藝ノ海、五ツ島】

事變の東京大相撲──紀元二千六百年記念並びに出征軍人遺家族慰問傷病軍人慰問の大相撲京城場所は八月十五日から五日間京城府民館で府主催の下に大陸巡業の人氣を背負つて立つ新大關、安藝の海、五ツ島を始め羽黒、前田山以下雙葉山一行三百餘名を迎へ雙方に威勢良く大日本相撲協會主催、朝鮮新聞社後援で開催することゝなつた、本社の宣撫後援で年寄總代として雙葉山、羽黒山の兩大關を繞つた新鋭陣の爭ひの中に北支で目下支那巡業中であるが八月十四日滿洲の興行をおへて入城することになつた、一行中の花形安藝の海は興行場所で奮闘、名寄岩を破つて十四勝一敗、五ツ島は大關雙葉山を破つて十三勝二敗とともに油の乘り切つた新大關で早くも相撲ファンの血を湧かせてゐる

朝鮮の帆布資材は　富田商會へ

傷痍軍人、遺家族の
溫い相談相手
全鮮各地に囑託設置

傷痍軍人並に軍人遺家族に對する將來の施設についてはさきに總督府からその大綱を指示したが今回更にその徹底を期するため新たに總督府並に道内主要府に傷痍軍人及び軍人遺家族の相談相手を設置することになつた、即ち傷痍軍人遺家族の相談囑託は傷痍軍人のうち適當な者に委囑し月一回以上

適當なる者に委囑し月一回以上職業、身上等に家事萬端について人事相談の相談に當り、傷痍軍人並に遺家族の家事相談につい て何かなる相談相手となるべく從來の相談指導の狀態をより全軍人遺家族にも一層その徹底をはかる方法で傷痍軍人の一方京城、府の如きは囑託十名を置き傷痍軍人遺家族の專門の相談に乘る譯で、設置する地方は京城、仁川、大田、群山、全州、木浦、光州、大邱、釜山、馬山、晋州、海州、平壤、鎭南浦、新義州、元山、咸興、淸津の各府である

日赤の臨海學校
廿一日から月尾島で

聖戰下半島青少年の體力を鍛錬の點に鑑へる日本赤十字社朝鮮本部の夏季臨海保養所臨海學校は、本年も暑中來る廿一日夏休みに入ると同時に朝鮮本部、京畿道支部、京城府委員部並に主催の二部に分つて仁川月尾島及び松島海岸に開設、合理的な鍛錬保健の效果に努める

この臨海學校は朝鮮本部主催は廿一日から八月二日まで、京畿道支部の分は八月三日から十四日まで何れも十二日間仁川月尾島で、又京城委員部主催は廿二日から八月四日まで二週間松島海濱で開き京城及び仁川の各小學校から朝鮮兒童の推薦を得て比較的健康な男女兒童を各期とも百名づつ收容、朝鮮本部から園長以下の係員の外、赤十字病院から醫博士以下の係員の外、京仁の小學校訓導から指導者を囑託、每日六時起床、九時就寝規律的な共同生活の中に海濱と遊戲、讀書等の時間を織込み、次代日本國民の體力強化を期するものである、既に昭和二年から回を重ねると十四回赤十字の臨海學校として非常な好成績を收めてゐる

『宇原昌雄』
韓昌洙氏の創氏

時を通して兩階階と興亞を繼んである威鏡の名門家の長男である京畿道水原郡北面出張所長韓昌洙氏（七）では、父親の遺志を體して十六日〃宇原昌雄〃と創氏改名した

醫學博士　坂井　清
坂井小兒科
明治町二ノ三〇　電〇七二六二

京畿地方法院長、同檢事正等々なは京城高等法院では來る二十日右管轄に相當の判檢事を集め同醫事部と共同主催で經濟問題について會議を開くことになつてゐる

國防機械化に覺醒
本社を通じ半島ホテルから献金

機械化國防協會の朝鮮本部の創立總會式は來る廿二日京城で擧行される豫定であるがノモンハン、獨逸佛作戰の戰果に見ても國防の重點が機械化にあるとその重要性が一般化し機械化運動は漸次活潑として傳へ燃されるが本社を通じ機械化國防獻金が續々と持ち込まれてゐる、半島ホテル全從業員一百名は近代戰の裝備は先づ機械化兵器の強化にありと現下時局に鑑み國防獻金を本社に寄託し十二日午後一時卅分ホテル事務部長飯名弘男氏は本社を訪問「これは男女從業員の總意に依る獻金ですから」と金五百圓を本社に託し機械化國防協會への獻納手續を申出た、從業員の氣持を率直に代辯して飯名氏は語る

頭脳明晰な飯名氏は、ニュース映畫によつて動く世界情勢には特別注意を喚起してゐましたが、どうしても今度の機械化部隊戰闘が肝要事であることを深く痛感した一百名の從業員が居殘り勤務や臨時仕事で得た尊い汗の報酬ですが、自分達の心ばかりですが從業員のこの切ない希望を形にかへましたわけです【寫眞＝從業員代表として本社を訪問した飯名氏】

〃闇〃撲滅の智囊動員
經濟係判檢事會議

經濟統制の強化に伴ひ最近經濟事犯の惡質化傾向が見え闇商行爲でも事態を重視してゐるが、今回これら事犯對策の萬全を期するため經濟係判事及び檢事の會議を本月十八、十九の兩日總督府第一會議室に開催、特に現下の經濟情勢に鑑み經濟事犯の處理につき裁判上又は檢察上特に考慮すべき事項如何との法務局提示の諮問事項をめぐつて各判、檢事の答申を求めることになつた

日程は第一日十八日は法務局長挨拶、刑事課長報告、諮問答申第二日十九日は諮問答申、[illegible]局長、高等法院檢事長、覆審法院檢事長、同檢事長

企畫部第一課長の講演があるなほ出席者は各覆審法院、同檢事局、各地方法院、同檢事局經濟係判事、參列者に高等法院長、同判事長及び部長、高等法院檢事長、京城覆審法院長、同檢事長

BIOTONIC
新時代の強壯劑
ビオトニク
植村製藥株式會社

第三十九日は諮問答申、物價調整課長、商工課長、保安課長

タスリはホシ
酵母劑の上を行く
ミクローゼ
日本固有のピルツ綜合劑
特に
常習便秘
食慾不振
結核諸症
ミクローゼは酵母以上に生存力强靭なる日本固有のピルツ（有効菌）と各種榮養素を含む胃腸整腸劑なれば食慾を促し榮養強化、正常な體力増強の作用を有す
各藥有名藥店にあり

代用燃料車の講習會

ガソリンの消費規正強化に伴つて代用燃料車は次第に增加してゐるが、これが故障、事故は最近激增してゐるのでこの事故防止のため京畿道警察部では〃代用燃料車の運轉講習會〃を開き代用燃料車の運轉技術を向上させることになった第一回は主にアセチレン車の講習であるが追つて木炭自動車の講習會をも開催することになる模樣である、期間は八月五日から十日までの六日間、每日午前九時から夜間は警察部講堂で行ふことになった、申込は七月二十一日まで京畿道保安課内京畿道交通安全協會宛のこと

全鮮消防幹部講習會

警防團結成後第一回の消防幹部講習會は十六日午前十時から京城府消防署で開講された、まづ三橋警務局長、十一時から消防手「出初ノ令」挨拶があつて閉式、十一時から消防署講堂へ入つた、講習會は各府、各道の消防係主任、各府の警防團の幹部級が出席、消防・火災・消防學、國防、科學各般に亘つて臨時下速やかな防空・國家主義、消防にも資する、百名が講習する、下級幹部の資質向上を期して講習する、出席者の意識を高めつつ今日から一週間開講される

東大門、鍾路の臨時淸掃

東大門署では十八、十九日の二日間、鍾路署では十八、十九日の二日間それ〴〵管内の臨時淸掃を施行して、梅雨後に猖獗する傳染病を豫防する

觀光協會で金剛山登り

京城觀光協會では炎熱の候迎へて盛夏の金剛山を踏破する一泊旅行を企畫することになつた定員百名、參加會費二十圓で第一班五十名は二十七日午前十一時京城發、第一班五十名は八月三日午前七時三十分京城發、同月六日午前七時歸京の豫定で參加希望者は二十五日までに同會事務所に申込めばよい

平間文壽氏上城

〔釜山電話〕京城に赴任して半島警察界の向上に寄與する抱負を表明した平間文壽氏「」は百合子夫人「」同伴來る〃〃あかつき〃で十六日朝釜山上陸「あかつき」で上京

十六日朝の天氣概況

低氣壓は北海道と千島の北にあり又滿洲中部にも弱い低氣壓がある高氣壓は本邦の東海上から西日本をへて半島に擴がつてゐる半島及び滿洲は高氣壓の北支那は曇空の內地は所々に小雨がある鮮内の氣溫は例年に比し二度位低いが雄基、江陵は二度乃至五度高い

京城地方【今晚】晴時々曇、【明日】同じ（十五日）最高二十九度最低二十八度（十六日）今朝十九度八、正午廿七度五

仁川地方【今晚】雨一時曇【明日】曇西の風晴一時雲海上は霧がかゝる

朝鮮殖産債券償還公告

本月一日ノ抽籤ニ於テ下記番號債券當籤致候ニ付第百六十二回ハ八月一日ヨリ第百三十三回、第百七十二回ハ八月十五日ヨリ償還引換ニ支拂可致候

昭和十五年七月

株式會社 朝鮮殖産銀行

第百六十二回			第百三十三回			第百七十二回		
五千圓券	548	1283	五千圓券	471	1584	五千圓券	702	2149
	575	1284		472	1587		877	2150
11	576	1305	27	891	1588	25	878	2363
12	605	1306	28	892	1675	26	1091	2364
93	606	1509	147	999	1676	117	1092	2765
94	823	1510	148	1000	壹千圓券	118	1173	2766
147	824	1597	195	1055	自 401 至 410	197	1174	2807
148	889	1598	196	1056	自 481 至 490	198	1409	2808
177	890	1623	233	1067	自 601 至 610	225	1410	壹千圓券
178	899	1624	234	1068	自 821 至 830	226	1843	自 101 至 110
285	900	1637	339	1221		499	1844	自 741 至 750
286	1133	1638	340	1222		500	1933	
369	1134		469	1371		643	1934	
370	1263		470	1372		644	1989	
547	1264			1583		701	1990	

謝近火御見舞
平高正廣
仁川府花町二丁目三番地

謝近火御見舞
末永德
仁川府花町二丁目三番地

謝近火御見舞
京畿道仁川醫院
仁川府花町二丁目

呼吸器病科
鳥渕保養院
京城府外往十里

★にご注意
星とご指命を
星製藥
星印製品

公告
[illegible]
國境商事株式會社
代表取締役

謝火災御見舞
昨夜當會社花町網工場北側の火災の際は早速御馳付御見舞被下難有奉深謝候以御陰野積製品の一部を燒失せしに止まり以致し候は不幸中の幸に有之申候混雜中御名御伺ひ洩れも有之哉も難計右乍略儀以紙上御厚禮申述度如斯御座候　敬具
七月十六日
仁川府海岸町
京畿産業株式會社仁川支店

醫學博士　李鍾鎬外科醫院
入院室完備
京城府仁寺町四四（パゴダ公園の裏）
電話本局（光）一〇九二番

釜山郊外海雲台
内湯
ホテル　電話六番
海雲閣　電話五番

社員優遇採用
一、年齡　内地在籍者二十歲ヨリ四十歲迄ノ男子
[illegible]
朝鮮運送株式會社

らくに削れて書きよい
トモエ鉛筆
全鮮有名文具店にあり

香料　化粧品材料　着色料　染料
東華洋行
京城府北米倉町九七
電本（2）三二九九番

桃屋の花らつきよう

△美術謄寫印刷
△タイプライタ印書
引受
南プリント社
京城府黃金町一七七番地
電話光（3）七四〇・六七九

ニラミッコ
シマセウ
カッタラ
グリコ

連日滿員御禮
新興
未だ御覧でないですか
十九日限りで日のべありません
銃後に涙があるならばこれだけは見てやつて下さい！
あゝ海軍
玄海灘
かくらり蝶
京城劇場　本町三
赤十字社發行優待券三十錢

盛夏の健康！
六一〇ハップ
一浴断然元気！あせもたゞれ皮膚病に妙
☆特効☆　神經痛　リウマチ　動脈硬化　婦人病　胃腸　脱肛　ぢ
各藥店にあり

旭町一丁目一八八
衣笠産婦人科
醫學博士　衣笠茂
電本5912

住宅難の緩和
朝鮮建物株式會社
京城南大門通
電話本局[illegible]番

手持品特價提供大藏ざらえ
十七日ヨリ
三階特賣場
呉服
半ゑりとこ帶〃
大特賣
特價の一例
訪問着　十五圓
平絽小紋　十五圓
單胡濱小紋　十八圓
銘仙　五圓
絽模樣附　二十圓
白生地　二十圓
京城　三中井

頭痛にノーシン

出征・入營には、何處でも必ず歌ふキングレコードの
出征兵士を送る歌
陸軍省撰定

學藝

大野隆德氏畫

創氏制に揚る
半島民衆の歡呼！【4】
文　室　時　光
(京畿道・慶尚北道事務所次長)

四、創氏と發展性

半島人が從來の姓を以て氏としても、又新に内地式氏を設けても、帝國臣民には變りはない、從つて各自の努力によつて才幹によつて夫々發展を圖ることが出來得ることは論を俟たない譯である。

しかし、半島人にして内地式の氏を設くるときは、精神的にも形式的にも内鮮一如を表徴することとなり、先進の内地人より好感を以て迎へられ、親愛を以て交際せられ、社會的に享くる利便は更に大なるものあるは明かである。

そして、朝鮮は勿論、内地又は滿洲、支那等に於て活動する上においても、信賴厚く待遇も宜しく、發展に資する所が大きいことを斷言する。

思はせるかな、本年二月から五月末全鮮に亘る創氏者は、全人口の七分六厘、約百八十萬といふ驚嘆すべき計數である。これから來る八月迄、幾何の創氏者が續出するか、しばらく靜觀にして顧ぐが、恐らく現下の時局を明察し、子孫の發展を期するものは、殆どこの制度に感激し、内地式の氏を設けるであらう。

五、創氏の稱號と調和

抑くも内地式の氏を設定するには漢字に捉はれず、先人の姓を洗ひ綺麗さつぱりと内地式の氏を設くるが賢明なりと思ふものである。これ迄半島人にして創氏せるものを一瞥すると、從來の姓によるもの、又從來の姓に一字又は二字をかへるものもあり、本貫を氏に取るものもあり、出生地もしくは住居地を氏に定むるものもあり、ただのがあるが、それは朝鮮語としてその次に來る名を變更しないものは大多數のやうに見受けられる。

これでは洋服を着て下駄を穿いたやうな、木に竹をついだやうな感がして調和がとれてゐない。わたくしは、斯る創氏者に勸めて敢て一層徹底したい。それは名前まで内地式に改めては如何と。

そして既に内地式に創氏改名をなしたる時は自分も他人も成るべく内地式の發音にて稱呼するを相當とする。

時に内地式の氏名を設定しても創氏者生存中を第一期と假定して新生の孫又は氏にてよんで呼稱することは面白くないばかりでなく子女時代を第二期と考へ、内地式發音はその時代に至るんだと考へて居る人々もあるが、これは洵に甚だしい謬見ではないかと思ふものである。

要するに、創氏法は血統の繼續を保つ同姓不娶の原則を破るものにあらず、祖先の祭祀と家系を重んずる美風を損ふものにあらず。又姓非常的に血統關係を斷ずるものでもないのである。それは只内地としての半島に籍を有つものに對し、榮辱を與へ福利を均霑し、繁榮を圖る一つの現れである故に半島の人々は盲信旧慣にこだはらず、これに感謝し、この國民に溢ゆる熱情がなければならない。何も躊躇する理由はなく、何も遲むる必要はないのである。半島人の心の底に永く流れる民族意識は速正すべきであり、鮮中内上の姓ひの如き舊風はさつぱり洗滌すべきである。而して一刻も速かに内鮮一體を體認し、一視同仁の大義に立脚し、東亞の安定勢力としての我が帝國の運命發展に夫々の分に應じ努力貢獻をなすべきである。これはわれ／＼半島民衆の使命であり、義務であり、また光榮であり、更生の道であると信ずる。(終)

明滅燈
義理人情もの

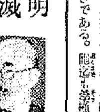

人間が生活してゆく上に、義理とか人情などの煩はしい關がなかつたら、それこそ殺風景なことであらう。映畫は殆ど缺かさず觀てゐるが西洋ものは西洋ものとして、日本ものは日本ものとしての味はひがそれ／＼異るところにまた一種の面白さがあつて、私はどちらも好きである。ただし人情や義理をうまく描寫してある映畫は、今日のやうに世智辛い世の中には痛烈や反省の機會を與へることにもなるから、さういつたやうなものを澤山製作してもらひたいと思ふ（[illegible]中西三郎）

不連續線
骨董屋

この頃、朝鮮古陶器の水滴を集める趣味を覺えて、方々の店の店先きを覗い廻るのが樂しみになつた。

骨董屋といふのは、どこの主人も同じやうなことをいつて、それの出所、年代などを必ずいひ添へるのだつた。

ある骨董屋では、そこの主人が六十過ぎで、耳が遠かつたが、店には二十前後の小綺麗な女が出て來て、主人の耳の遠いのを補ふやうに、通譯みたいに說明した。

初めは娘だらうかと思つたが、それが主人の後妻だとわかつた時には、ちよつと意外な氣がした。

ある日、その女の姿が見えなかつたので、私は聽えるともなく、その主人にいつたのである。

「小父さん。若い奧さんを持つて羨ましいね」

すると、その耳の遠い主人は、眼鏡越しに私をじろりと見て

「へい。水瓶ものですよ。まあ、百年から百二十年といふところですね」

と吐き出すやうにいつた。

「羨ましいといふのさ」

私は、笑ふことも出來ず、重ねて主人の顔を見た。

「二十四ですよ。二十四なら高りますよ」

なる程、その時、私の手には小さい水滴を持つてゐた。

私は、負けたと思つた。

續快男子 (126)
大島伯鶴（演）　今村恒美（畫）

槃玖の相談

伊ややと共に表へ立ち出でた磯川はセカ／＼歩きながら、

「その槃地といふのはどの邊だね、まだ餘程先きか」

尋ねると紙屑拾ひが、

「ナーニちきだよ、一町ばかりだ」

「一町、そりや大へんだ。一町ではもうちさでもあるまい」

「何の、わしらは一町ぐらゐは何とも思つてゐねえ。平氣で歩けるだよ」

これはさうに違ひありません、紙屑拾ひが足が弱くては勤まらない。磯川は氣が氣でなく、紙屑拾ひよりも先きへ立つて、野道をスタ／＼急いで參ります。然るところ道ばたの藪かげから、突然に飛出したのが鮎飯のおくら。

「アゝお前さんよく出て來られたねえ」

とかけ寄つて參りました、びつくりした磯川が、

「アッお前どうして逃げられた、別に怪我もなかつたか」

聞いて尋ねるのを、おくらは笑ひながら、

「オホヽヽ、まア貴方あれを本當だと思つたの、冗談ぢやアありませんよ、おくらともあらうものが、また一寸他人の口車にのせられて引張り出され、押込めを食ふ樣なヤキは廻つちやゐませんよ」

「何だ、助けてくれといつたのは嘘だつたのか」

「當り前ですよ。それよりも貴方は一體どうしたの、今度こそは五十萬圓の大仕事、どんなことをしても逃れつこはないから、アテにして骨を折つてくれと、あんたに人を頼しがらせておきながら、一向へカが行かないぢやアありませんか、しつかりなさいよう」

「オイ往來中で何をいふんだ、あとから紙屑拾ひの爺が來る」

「いゝのよ、お前さんを呼出したのは他でもありません、今度こそ私の方に五十萬圓どころか、大儲けがころがつて來たんですよ、その相談を早くして儲けうと思つて、どの位氣をもんだか知れません、けれども許婚が防ぐ鑑つて、あんたが出て來てくれたので安心しました、ちよいと……爺さーん」

聲をかけると木立の繁みからヌーと現れて來た鐵拐風、

「イヤア磯川さん、しばらくでしたなア」

「オヽ爺さんかア」

と元信も、これには意外の態で磯川の耳に口をよせて、

「あの爺さんが其の大仕事を、わざ／＼持込んで來てくれたのですよ。然し一筋繩では行かぬ爺のこと、そこは貴方も氣をつけて下さいよ」

と注意をした。磯川は何が何やら分りませんが、

「ヽ爺さん、何の用だね」

「イヤ何の用どころではない、とても立話では出來ない相談ありまして入り組んでむづかしい話、誰かなところでなくては話せません」

「といふと何處の町へでも出なくては……」

「イヤ／＼お茶屋さんなどいけません。女中さんでも側にゐられては困ります、私とあんたと二人きりで話します、おくらさんもお氣の毒ですが遠慮して下さい」

「オヤマア、私まで嫌はれちやつたの」

「誠に濟みません、男同志の大切な話、磯川さん、承知してくれゝば、あとから お話も ありませ

新映畫評
"女の暦"
下町調笑劇篇　大船作品

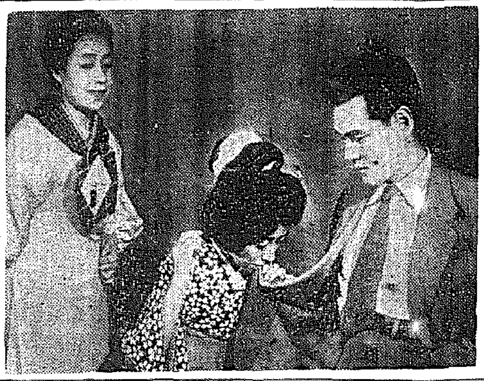

松竹大船作品「女の暦」──下町のあるおでん屋に二人の若い看板娘がゐて、姉のみね代（[illegible]）は常連の客でサラリーマンの永井（[illegible]）を戀してゐる、妹米子（[illegible]）にも早川（[illegible]）といふ戀人があつた。[illegible]屋の五郎はみね代と幼な馴染みで、彼女を人知れず想つてゐる

但馬[illegible]人の脚本を[illegible]原[illegible]が監督、今更どうしようもないやうな[illegible]の[illegible]物語りではあるが、一應面白く面出したなら、恐らく[illegible]者も俳優者もかくまで安易に芝居は出來なかつたらうに、要所要所をギャグで色彩し、ボロを出さずに濟ましたあたりこの監督の笑劇的センスは[illegible]である。大山健二のすし屋が小憎い所をみせるところや、[illegible]な會社員のところへ[illegible]り込んで逆に[illegible]にまくあたりを樂々と運んでゐる

俳優では坪内と大山が主役、但しにしてもまあこんなところ、[illegible]田絹子と[illegible]のおでん屋夫婦は例によつてのんきな芝居（一時十分、明治座上映中）

原節子の
"女の街"
東寶東京作品

東寶東京作品「女の街」原作は川村花菱、脚色は[illegible]と山崎謙太監督は『われらが教官』を作つた今井正である

主人は出征して留守、妻いね子は子供と二人でつゝましく店を守つてゐたが、仕事とてなく、幾何かの貯金も殘り少くなつて來た、そこで女でも出來る商賣を考へた揚句、場所柄おでん屋を開業する、夫が出征中で女手一人に同情して客はいつも繁昌である、ところがこの大繁昌をねたんだ商賣敵が、お客とのあらぬ噂を立て、夫の姉は無斷で店をはじめたことが氣にくはず

映畫ニュース
文部省でも漫畫を作る

[illegible]昨年度に記錄映畫二、文化映畫一四、漫畫映畫一本を購入した文部省では從來企畫のみに終つてゐた映畫の製作を實現すべく[illegible]本の[illegible]を進めてゐたところ、最近山本早苗作[illegible]の小父さん」[illegible]安司作「仲よく働け」[illegible]の三脚本が完成したので愈よ製作準備に入つた、[illegible]省の本年度製作劇映畫は[illegible]田義賢作「風も日と共に」シナリオ研究十人作「[illegible]」の三脚本のうち「[illegible]」を今秋着手する豫定で、此の他教材映畫として「十一[illegible]」も製作する

新映畫紹介
朝鮮民謠映畫
『朝鮮の四季』
金安羅が歌ふ

[illegible]映畫『はつと・ちやいな』を完成したミツワ映畫では次回作品に朝鮮の民謠を主題とする「朝鮮の四季」を製作する事となつた、これは朝鮮の四季夫々のシーズンに歌はれる民謠を紹介するもので（春）[illegible]道（夏）トラジ、（秋）[illegible]、（冬）ヒンヤラヒンの半島の代表的民謠が收錄される。原案は金安羅、構成は[illegible]で、民謠は半島の[illegible]安羅により歌はれる、撮影は十五日より約一週間にわたり朝鮮半島水原ロケより開始される

今晩のラヂオ
六時廿五分[illegible]（城）千田[illegible]▲七時卅分[illegible]（大）（指揮）[illegible]▲七時四十分[illegible]指揮ヨーゼフ・ローゼンシュトツク▲八時十分[illegible]（東）[illegible]小さん▲八時四十分[illegible]（東）有島[illegible]▲九時　ラヂオ・ドラマ（東）朝野アナウンサー

京日俳壇
(夏季雜詠)　高濱虚子選

國外を入營高き蚊帳かな	吉州　高橋栗城
王宮の丹頂にして羽搏扇	京城　中村みづ子
唯一つ殘る瓶の蚊喰鳥	朝州　品川潟雲
朝公や王陵深く蚊喰鳥	全州　森山米子
暖き度の手によりそはれ日覆し	興南　門永栖鳥
すゞくとあがる幟や海溢の中	雄基　島野汐
暑の雛ひあきし子に浴衣	海州　雨松麟林
林州の音はびくる螢光り	同
彩雲のつくる目除に涌き來たる	同
ながし目の赤きチマの乳房雨傘	京城　中西弘
五月雨や樹館につくり貸病館	群山　秋風洞

夏季雜詠　七月廿日締切▲官製ハガキに一人一枚一句限り　宛は京城日報學藝部「京日俳壇」あてのこと

大阪商船出帆
阪神行　七月十八日　豐田丸
名古屋、京濱行　六月廿二日　浙江丸
朝鮮沿岸、安東行　七月十八日　浙江丸
内地各地行聯絡運輸貨物取扱
大阪商船株式會社仁川代理店
株式會社　慶田組
電話　二一四番　二一八番　一二一九番

大阪商船出帆
阪神行　七月十九日
名古屋、京濱行
朝鮮沿岸、安東行　七月十九日　浙江丸
内地各地行聯絡運輸貨物取扱
大阪商船株式會社仁川代理店
株式會社　慶田組

家々に立つ
別府温泉藥
一郡一人特約者募集
各戸必要、小資本片手間でドコでも誰でも出來る「新案衛生藥」と大評で作つた高級人浴劑「百湯浴」見本を無代進呈す
別府市[illegible]　百湯社

博士創製の
毛生え藥
毛は生えは樂
ミナイシン
[illegible]東京藥院

ヒット！
流行歌
テイチクレコード
吉良の仁吉　美ち奴
浪曲カクテル　美ち奴
轉落の詩集　街の翼☆姫椿鳥　青山美ち奴　仲
血染の花ぼうし　小野巡

はい病　心配は無用
私は肺病はあらゆる療法もダメで死の世界をさまよう時不思議にもカワウソのキモで救はれました。肺病療養の秘法四十ケ條無料進呈す
大阪市[illegible]　岡本賴明

3倍の耐久力

齒の内側を清潔に磨くには丹頂の中高植毛が一番です！
丹頂齒ブラシ

冷たくて美味しい
冷藏庫を！

武田製藥
舌鼓
胃病地獄小粒で治つて味覺極樂！
好評の　服みよい
小粒ノルモザン
胃酸過多・胸やけ・胃痛に

日本鑛山地質學會發行
最新
朝鮮地質全圖發賣
京城府長谷川町　小林又七朝鮮地圖部
振替京城三八〇番　電話本局(2)五〇一三番

簡單便利　天下一品
チューブ入
白毛染　ぬれつはめ

染めたと見えぬ
生き／＼した染め上りはキツト貴女を、お若く美しく、聰明にします！
[illegible]
特長
[illegible]
小林大藥房
大阪西區京町堀

ピンデ驅除藥

メツチウ
新しい學理
撓まぬ研究
によつて
完成された
タイアンの
ピンデ驅除藥
メツチウ
こんなに効めのあるピンデ驅除藥が今迄あつただらうか
いや夢にも知らなかつた
メツチウを散布してこそピンデの襲撃もうけずに安眠がとれる
メツチウのある家庭にピンデがおらなくなる
このお言葉はメツチウを一度でも御使用された奧さまや女中さんのお話しです
定價　二十五錢　三十錢　四十五錢　五十錢
製造元　東京　京城　大安商事株式會社
タイアン驅蟲肥料研究所
朝鮮代理店
京城府南大門通二　株式會社　新井藥房
京城府南米倉町　株式會社　辻本商店
咸鏡北道　清津府　株式會社　清津新井藥房
全鮮各地藥店雜貨店にあり

三共　SANKYO
純良藥品の商標

下痢諸症に
ADSORBIN
アドソルビン
吸着療法劑
下痢に對する吸着劑の目的は胃及び腸管内に於ける細菌、細菌毒素その他異常有害物質並びに過剩の水分或は粘液等の吸着除去である。
アドソルビン(Adsorbin)は吸着力極めて強く、胃消化を障礙せず便硬化便祕を來さず、且可塑性のない理想的吸着療法劑として急性慢性腸カタル、腸チフス赤痢樣疾患、食餌中毒、小兒下痢、腸結核、吐瀉症等各型の下痢諸症に適用せられて居る。
（一〇〇瓦　二五瓦　四五瓦）

乳幼兒腸疾患に
LACTOSTASE
ラクトスターゼ
乳酸菌製劑
ラクトスターゼ(Lactostase)は最近學界に知られてゐる乳酸菌三十餘種のうち代表的なもののみを數種選び獨得の方法により其培養全部を包含せしめたもので、この外に大量の乳酸菌酵素と發育促進性ビタミンとを含有してをり、味甘く乳幼兒にも安んじて應用出來、腸内に產生せし乳酸と乳酸菌酵素は制腐作用を呈し、有害細菌の增殖を防ぐが故に、下痢諸症、腸カタル、その他あらゆる腸疾患に效果ある理想的整腸劑として推奬を享けてゐる。
（五〇錠　一五〇）

潛伏結核に
ORYZANIN
オリザニン
强力ビタミンB劑
脚氣に對するオリザニン(Oryzanin)の效果は既に學界に於て確證せられ、ビタミンB缺乏は更に結核菌に對する抵抗力の減退、潛伏結核の誘發等思はざる不良な結果を招來することが臨床上實證せられてゐる。
オリザニンは生物學的試驗により力價を準定し特殊操作により一定不變たらしめ、ビタミンB劑中に於ては最高力價を誇り、學界に於ける標準品として推奬せられてゐる。
（末、錠、液、エキス、注射液）

東京市日本橋區室町　三共株式會社
京城府大和町　朝鮮三共株式會社
001. L. 023

座金振興會社の機構改革說擡頭

鑛業振興の包含は不能

朝鮮產金振興株式會社の創立を機會に產金振興會社をもその傘下におくべしとする意見が擡頭、その論據とするところは東京に本社を有することゝて會社の事務は遅延勝ちとなり、實質上は朝鮮が金產出の[illegible]を蒙むるといふ現狀にあり、最近の如く期待通りの成績を發揮し得ないのは、產金會社の機構に缺陷があるといふにあるが、これに對し本府鑛務當局內にはこれに反對の意向が強く[illegible]があり、產金振興會社の成績があがらぬならば產金振興そのものの機構を改革すべきであるとする意見が強い、即ち朝鮮における鑛山資源は石炭、マグネサイト、金と今回出來る特殊鑛業等と四分されて夫々の會社が增產に努力してゐるのであつて、金鑛部のまで一貫して特殊會社を設立し總てを包含した機構下に統制經營會社とするやうな大方針を確立するのならば兎も角であるが、現狀の如く四分して夫々の增產をしてゐる現況に於て、各々が分擔して增產に邁進することが出來るので產金會社と鑛業振興とは兩立してゐる方が能率が揚るといふにある

機織五千八百台一齊に休機

[京城電話] 足利織物同業組合では七・七禁止令の影響打開のため十五日午後二時より緊急協議會を開き協議の結果、來る十八日より向ふ二週間組合全部の機台二百五十名、機織五千八百台の一齊休機を斷行することゝなつた

產金增產獎勵上手掘等に補助金

金融獨占事業の強化を目標に產金法案の實施にあたり現地鑛業機關に於て特殊產金業の合理化を期し、殊に本府鑛山局では從來の探鑛や探鑛事業のみならず本年度より手掘、試錐及び砂金探取事業に對しても補助金を交付する等の施設を行ひ更に產金鑛業者の[illegible]を講じてそれぞれ補助金を交付することに決定し、六月末迄に申請受付を締切つて目下審議中である、申請者は手掘鑛區九十五件、金鑛試錐九件、砂金採取鑛區十二件であり、近く審査の上それぞれ決定し本格的增產に乘り出すことゝなつてゐるがその效果は至大なものであらうと見られてゐる

堆肥增產計畫に再檢討痛感さる

近年益々漸減の傾向

[京城電話] 昭和十四年中の堆肥製造成績につき本府農務課が調査したところに據れば製造戶數二百八十二萬九百六戶（總戶數の九割六分）に當り製造總量七十二億八千二百七十八萬四千四百二十貫となつてゐる、之を製造戶數一戶當りに見れば二千六百十七貫、耕地反當りは五十二貫に過ぎず前年に比較すれば七十六貫（八分九厘）の大減少を示してゐる、この減少の主要原因は中南部地方における旱魃被害による[illegible]各道別の計畫量に對する成績は何れも減少を示してゐる、而して之を第一次計畫の堆肥增產計畫による昭和十四年度の目標製造計畫量十一億四百四十一貫（一分八厘）の何れも減少を示し、更に之を第一次計畫の目標に比すれば四十九貫（一分五厘）製造貫數は一億七千五百五十分一厘に過ぎない

堆肥製造成績（單位貫）

道名	製造戶數一戶當り製造量	耕地一反當り製造量
京畿道	二、〇五〇	一二二
忠淸北道	二、〇九四	一七四
忠淸南道	二、三〇二	一〇六
全羅北道	一、七九四	一六二
全羅南道	一、九七七	一七九
慶尙北道	一、七七七	一四七
慶尙南道	二、三二五	一四四
黃海道	三、四七八	一四六
平安南道	三、六〇六	一五五
平安北道	三、八四六	一七八
江原道	三、三一四	一〇〇
咸鏡南道	三、八五八	一四九
咸鏡北道	四、〇一四	一三三
合計	二、六一七	一六六

（右の表は全北、全南、慶北道で成績が恩いのは全北、全南、慶北道である、即ち次の如し）

計畫目標の必要を痛感されるに至つた、湊期の一戶當り製造量二千四百四十貫が豫想で、成績の優秀なのは[illegible]

以上の如く本年度の製造成績に比べて見れば成北道の割合で當局の內給肥料增產計畫に對する必要を[illegible]

自給肥料の製造成績が思はしからぬものであるが、金肥の需給不足は時代における朝鮮增米計畫の遂行その他農業生產力擴充に當つて頗る憂慮される

小運送集約合同

二店制は業者の態度で取消　局鐵の方針强硬

十日現在實施不徹底者は全鮮で十六ヶ所に上る中、小運送合同はその後不徹底者の實態が進みつゝあつて、殆ど決定しまた同期限までに同意させ、これが成立を要しない場合はすでに二店制と認められた區域においても、こゝで一店制とするかせぬかの二店制を取消すといふのである、この合同に對する各業者の方針によつて局鐵は鐵道局の小運送合同に對する方針は決定した方法は合同するかせぬかの態度を確定である、なほ來る二十日には同じく京城トックに運送の四千トン級一號の起工式を擧行する、同社醸成業務は進水式、起工式等のため十五日發京城上した

郵商協定の再檢討

（中）相當修正を免れず

◇近海、遠洋支那

昭和八年頃より時期して來た近海、遠洋の兩支那航路の我が郵船は所謂近海航路に於て遠洋航路と共に支那事變の影響を受けることになった、この近海、遠洋の兩航路の營業に對してはこれまで郵船の獨占的であつたが事變後の手は益々その營業を強めて行つたが、遠洋航路のみを對象とする郵船としては事變の影響で郵船の支那航路は殆ど全面的に轉化するのは當然の成行であつた、昨年の春頃の經濟事變に對して東亞海運株式會社の設立を見たのは[illegible]（現郵船、商船、郵船）を通じて至つた、これは近海中心の營業に現はしたもので、近海航路に於ても近海線を有利な影響の地位を示してゐたに外ならないのである

近海

航路の經營を果して近海に委ね、郵船は遠洋中心の郵船に經營上の興味が殘つたことは爭へない、郵船が昨年五月、十六年前一日效力させた近海を本家の都合で復歸させるに至つたのもこの面の推移を如實に物語るのである

◇商船の電擊戰

商船は建設の線下に置いた商船が郵船と提携して川崎汽船を初め買收した汽船會社（現川崎郵船）を買收したことが商船線として進出に至つた、これは商船の經營に至つたものと見られるに及んで、商船は我が國の支配下に入つたのであるが、川崎汽船に限らず他の汽船の線を狙つて郵船が提携したものであり、その後の郵船に行つたものであるが、郵船の[illegible]を掌握するものがあり、その結果近海航路に郵船の支那航路が開拓されるものとなり、近海航路の運營を果して近海郵船の航路が世界的に至るものは近年の商船の航路は[illegible]ブームへと突入してしまつた、だが商大阪商船が果して如何に

滿洲

事變の進展は商船の大連航路を[illegible]立といふ事態によつて無制限な運送は制約されてゐた大連航路を中心として郵船との競合し、これに反して郵船の上海航路は商船と振目で不振となつた、ところが支那事變はこの上海航路に活を入れることになつた、が商郵船は長崎航路と到底競爭し得る船舶を[illegible]に於て郵船の大連航路はそのまゝ〇・Sの新設によつて、郵船の上海航路はこれに吸收されてしまひ大連航路の後任は[illegible]に吸收されるのは致し方ないとしても、商船の支那の[illegible]が照る過少で、郵船に比べて遜色あることは爭へない

朝鮮地下資源調査隊近日中入城

金鑛山を初めとして味、海州、黃海、陽德、大鍋中鑛業地帶等における資源調査を開講する朝鮮の地下資源調查隊一行凡そ二十名は近々中に入城することゝなり、本府鑛務局に入電があつたので鑛務局では、日程の策定方策、各調査の日程を組むことゝなつた

帝國石油資源開發會社創立

【東京電話】帝國石油資源開發株式會社（資本金一千萬圓）の創立總會は十五日東京會館に開催、定款及び役員選任の件を可決した

十四年度硫安三井割當完了

十四年度の內地移入硫安は三井、三菱兩社が本春內地における電力不足のため日窒興業の勞働力缺乏から朝鮮への硫安輸送に困難を來したがその後二社の努力で同社割當一萬二千トンのうち目下三十二萬トンは內地に據り、內地の需要に應じ、他に迫る六百[illegible]

寒天需要激增で販賣機構確立

原藻需給統制規則實施

本府營林局では寒天は最近益々用途を擴大、從來特殊科學的用途として一般工業用原料として製紙、殊に重要な資材として益々需要が增加し輸出の見込も又必要を增大しつゝあるに鑑み從來の製造業者の寒天製造を統制するため、原藻の增產を圖るとともに寒天の需給調整機構を統制的に確立すべく

一、原藻の販賣統制機構を全鮮的に確立して、これを基幹として統制的配給を圖ること

二、寒天製造業者に對する原藻の配給を統制して原藻の爭奪と寒天の亂設を防止すること

三、寒天製造を改善すると共に製品格を統一すること

四、寒天の一元的販賣により需給を調整して輸出の確保を

併せて寒天價格、延いて原藻價格の著しき變動を防止すること

を目標として寒天需給調整規則を制定、十六日附官報で府令第百七十號をもつて公布するところがあつた、これによつて原藻の販賣統制は共販組合の設立によることとし寒天製造者の統制機關としては寒天の生產を共同事業とするもので統制機關の統制的團體を設立し、これが統制の統制に當らせることゝするものである

朝郵平壤丸進水

朝鮮の新船平壤丸（四一〇〇トン）は浦賀ドックで建造中であるが來る十九日進水式を擧行本年內に竣工の豫定である

モメ濟經

鋼材配給の統制機構

◇……鋼材販賣統制機構としては現在日本鋼材販賣會社、第二……鋼材販賣會社及び日本製鋼販賣會社の三會社があり、日本鋼材は昨年八月設立されたもので、條鋼、形鋼、鋼板の四品目を第一部材とし第二は十一月に設立されて鋼材、線材、特殊鋼の三品目の一手販賣を行つてゐる

◇……右の三會社から商人の中間に鋼材特約店があつたが昨年十二月から特約店の三段階がある、以前は特定販賣人、指定問屋、指定商人は特約店から買受けてゐるが要者にとつて必要を認めず、その後のメンバーの大半は整理されて、その編入された特約店は組合に對する直賣によつてゐる

◇……特約店は小口需要者に對するもの等で販賣を行つてゐるから、特約問屋からの照會による鋼材の販賣を行ふ配給機構で、このために統制の各府縣に鋼材特約店組合が組織され、中央には全國鋼材特約店組合聯合會がある

◇……指定問屋とは各特約店に屬するもので直接の需要者へ販賣するとともに特約店からの鋼材を受けて直に需要者へ販賣する機構である

◇……指定問屋とは各鋼材店の鋼材が主たる事業であつたので各地方問屋として設立されると其の數多く、指定販賣人を解消せざるを得なかつたのである

明治町貴書

[illegible]

公社債株式賣買引受募集
京城府黃金町二丁目一九八
山一證券株式會社京城支店
電話本局 三五一八・三五二〇・三五一九・七三〇
振替京城二九〇四五

京城證券株式會社
（ロゴ）

株現・期短
米・正・米・正・米
吉村榮左エ門商店
營業案內呈 株式日報贈呈
京城黃金町 電話代表本局8101番

和信異動

[illegible]

一般商品市況

（相場は十六日）[illegible]

京日卸賣物價

[illegible]

株式　保合

模樣眺め

前場　新政治體制の具體化により增益し、政局の動向が警戒されて買い氣は衰へず新東百二十二圓中心に始つて出來高は十一日と大阪市場に出來高は[illegible]

後場　前場の見込みが立たないため[illegible]

高値見送り拔切

[illegible]

短期新東大引

前場	後場	時間
大阪	一三二、二	一三一、〇〇
東京	一二二、四	二二、五一
京城	一二二、一	二二、一四

新東代行激增

十六日は短期新東代行は七千八百八十枚と前日に比し六千[illegible]

滿洲銅鉛急騰

[illegible]

朝取實物出來值

[illegible]

現株中值

[illegible]

京城電氣總會

京城電氣では二十七日京城本社において定時株主總會を開催する

弘中商工臨時總會

[illegible]

株式（十六日）

朝取短期　[illegible]

大株長期　[illegible]

大株短期　[illegible]

東株長期　[illegible]

東株短期　[illegible]

大株短期[illegible]

東京短期[illegible]

東京現株[illegible]

商品（十六日）

[illegible]

外電（十六日）

[illegible]

金融（十六日）

東京コール　[illegible]

債券公債仲值

（日本勸業銀行京城支店調）[illegible]

鮮魚青果市況

（十六日）

鮮魚　近海のアジ、ニベ及活物類引續き出廻り好調、相場は大關保合に推移した

果實　一般入荷順調、水蜜桃、梨は好調、西瓜は[illegible]

蔬菜　地物、出廻り順調にして[illegible]

[illegible]

朝鮮郵船定期
◎仁川より青島・上海への最捷路
◎北鮮・釜山より
[illegible]

三和株式現物店
京城府明治町一丁目
代表電話本局六一〇二番
[illegible]

大原證券會社
京城府明治町二丁目
代表電話本局五二一二
本日ノ動キ
[illegible]

源山本源作商店
現株氣配
[illegible]

短期部
5161 5162 5163 5164 5165 5166

東亞證券
[illegible]

現物部
6131 6132 6134

京城最古の取引店
株式會社 本讀
朝鮮取引所取引員
白井友之助商店

嶋谷汽船搬出帆
朝鮮、北海道、大連間
[illegible]
嶋谷汽船株式會社

大阪商船京城支店
電話（2）二〇三〇・二〇三一
[illegible]

大阪商船出帆
[illegible]

朝鮮郵船仁川定期出帆
[illegible]
朝鮮運送仁川支店

和信映画館
十六日ヨリ廿一日マデ
二人の娘 ニュース
曲線 ナ・ラー ム グ ラ フ
八十世界一ヲ觀ル
十海風雲ノ地中
和信內六階

若草劇場
七月十五日より上映時間表
ニュース 1,20 4,20 7,20
俺が法律だ 10,30 1,30 4,30 7,30
（文化映畫）グライダー 11,50 2,50 5,50 8,50
女の街 12,00 3,00 6,00 9,00

黃金座改め 京城寶塚劇場
十一日ヨリ二十七日マデ
ニュース 10,00 1,00 4,00 7,0
皇紀二千六百年奉祝記念映畫
大楠公 10,10 1,10 4,10 7,1
大人50錢 子供30セン

明治座
十五日より十七日まで上映時間表
ニュース 10,30
をんなの曆 10,49
破魔弓傳奇 12,01 3,20 6,45
ニュース 1,49 5,03 8,33
をんなの曆 2,08 5,27 8,51

京劇
からくり蝶
ニュース
[illegible]

大陸劇場
十二日ヨリ
貧乏物語 10,30 1,30 4,30 7,40
ゼンダ城の虜 11,54 2,54 5,54 9,04
ニュース 1,20 4,20 7,20

京日文化映画劇場
第四回漫畫祭
十二日—十八日
我等の戰艦
[illegible]

朝日座
十八日まで日のべ
東西合同大歌舞伎
[illegible]

京龍館
十三日—十七日
私には夫がある 11,00
ニュース 12,35 3,35 7,10
與三郎吹雪 12,35 3,35 7,30
陽炎 1,46 4,46 8,35
私には夫がある 2,00 5,00 8,50

喜樂館
十六日より六日間
ニュース 6,55
支那散見 10,00 2,10 6,05
四人の復讐 10,49 2,29 6,24
宮本武藏 12,16 3,56 7,51

浪花館
新妻鏡（前篇） 10,30
ニュース 11,40 3,00
怪傑紅蜥蜴 11,60 3,30 7,00
大學三人男 12,40 4,20 7,50
新妻鏡（後篇） 2,00 5,30 9,00

京城日報
朝刊
朝夕刊共十二頁

近衛公に大命降下か

後繼首班、木戸内府に御下問

【東京電話】後繼内閣組織の大命は諸般の情勢よりして十七日中に近衛公に降下するものと信ぜられる

【東京電話】米内首相は午後六時三十五分葉山御用邸に伺候、七時　天皇陛下に拜謁仰付けられ内閣總辭職に至つた事情を具に奏上、全閣員の辭表を捧呈、闕下に骸骨を乞ひ奉り畏くも　陛下には首相に對し、何分の沙汰あるまで引續き政務を執れとの有難き御言葉を賜り、御前を退下　天皇陛下には直ちに木戸内府を召され後繼内閣首班に御下問あらせられたが、木戸内府は謹んで暫くの御猶豫を乞ひ奉り、同八時廿一分御用邸を退出、一日逗子の別邸に入り小憩の後自動車で歸京した【寫眞＝上近衛公、下米内首相】

大命降下はけふ夕刻か

重臣の意見を徴す

御下問奉答に先立ち

【東京電話】米内内閣總辭職決行後の時局收拾に御軫念あらせられる　天皇陛下には木戸内府に御下問あらせられたので木戸内府は十七日午後一時近衛公を初め各重臣と會見、その意向を徴した上、内府は　天皇陛下の還幸を御待ち申上げて拜謁仰付けられ、後繼内閣首班について奉答申上げるものと見られ、同日夕刻大命降下を見るものと思はれる

【東京電話】後繼内閣首班につき御下問を拜した木戸内府は十六日午後十時十分逗子より歸京したが、内府は時局の重大性に鑑み、御下問の奉答に先立ち、特に重臣の意見を徴することに決し十七日午後一時より内大臣府に重臣の參集を求めることになつた、而して會議の形式をとるか、個々に會見するか未定であるが、參集を求める範圍は大體近衛公、若槻男、岡田大將、廣田弘毅氏、原樞府議長、平沼男も加はり六氏となる模樣である

近衛公きのふ歸京

【輕井澤電話】輕井澤の山莊で新政治體制の構想を練りつゝあつた近衛文麿公は十六日米内々閣が遂に總辭職を決定するに至つたので當日午後八時半急遽輕井澤を出發、自動車で歸京した、公の歸京は總辭職に伴ふ政局の重大に鑑み重臣の一人として責任上自發的に出でたもので木戸内府等よりの要請によるものではない

近衛公の出馬要望

陸軍首腦部會議開催

【東京電話】米内内閣總辭職により陸軍では十六日午後四時より省部首腦會議を開き[illegible]、今後の[illegible]としては急轉向せる國際情勢に對處して國内體制の強化、外交の刷新を敢行する強力政治體制の出現を要望する見地から全軍一致の意向として近衛公の出馬を要望することとし、同公以外の中間内閣出現に對してはあく迄排撃する強硬決意を以て臨むことになつた

全政務官
辭表提出

【東京電話】米内内閣は十六日總辭職を決定したので全政務官は午後七時首相官邸に參集、辭表を取纏め石渡書記官長を通じ内閣に提出した

重大閣議

【東京電話】政府は十六日畑陸相と米内首相との再度の會見の結果陸軍側の最後的態度が明確となつたので、直ちにこれが對策協議のため全閣僚の參集を求め午後四時二十分松浦文相を先頭に、相次いで首相官邸に參集、畑陸相を殘りとして全閣僚が揃つたので同三十分より緊急重大閣議を行つた

五勅選決定

【東京電話】政府は十六日午後の臨時閣議において左の如く勅選を[illegible]

天皇、皇后兩陛下

けふ宮城に還幸啓

【東京電話】天皇、皇后兩陛下には十七日午後三時四十五分葉山御用邸御出門、同四時逗子驛御發車、御召列車に召され午後五時東京驛御着、宮城に還幸啓あらせられる旨十六日午後八時四十五分宮内省から發表された、また十八日樞密院に行幸の旨かねて仰出されてゐたが御都合により御取止めあらせらる旨同時に發表された

任務を果した米内内閣

たらざるを得まい。率直に言つて米内内閣は過渡内閣の如き無意味な[illegible]

日本の歴史的轉換

戰時下四代の内閣を送る

御手洗辰雄

戰時　中一年に二度の政變、昨年一月から數へれば一年半に四度目の内閣更迭である。如何なる理由の惡化があり苦境に陷らうとも斷じて交代や退陣を許されぬ戰爭の構造を思へば大臣とか政治家とか言はれる人々の責任、餘りにも無責任至極なのに國民は黒然たらざるを得まい。

平沼　内閣のやうな無能力でもなく、[illegible]は徹底に而して實質な[illegible]もつて之を解決し來つた。大[illegible]遂げ得なかつたが決して大なる失敗をも犯してはゐない。むしろ無能である。その無能内閣が何故に退陣せねばならなかつたか。[illegible]は實ふであらう。そして不統一混亂を明物入りで宣傳し、戰爭目的を摑り立てるであらう。それにも拘らず何故政變を避け得られなかつたか。

日本◇　は事變三年にして初めて自己の眞の進路を發見し、四圍の情勢は又否應なく、日本自身の意思如何に拘らず、運命のコースを進ませざるを得なくしたのである。この意見は歴史的な發見であり、この進行は世界を[illegible]する大變動となるものである。米内内閣は無能な内閣であり、無能

ではあるが、この世界を揺がす日本の原動力となるには餘りに無力であつた。

それ　は力の有無といふよりは時代の相違といふべきが適切である。歴史的な轉換を遂げんとする日本にとつて、[illegible]の行動によつて抱された。[illegible]は閣内の不統一とか、陸軍、外務の[illegible]とか、一とか、[illegible]內閣なのである。政戀の[illegible]は陸相の行動によつて[illegible]である。

日本◇　の眞の進路とは何か、それは失はれた東洋の獨立と自由を回復し[illegible]日本の歴史[illegible]

下に新たなる平和と文明と、そして秩序を打ち建てる事である。同時に東洋の新秩序を建設し以て世界の平和に貢獻する事である。[illegible]事變に芽生えたこの運動は、支那事變によつて日本の[illegible]となり獨逸一致の[illegible]となつた。日本人にして東亞新秩序を疑はぬ者は一人もない。

米内　内閣の閣僚も[illegible]掲げ[illegible]門を開けばこれを高唱し、[illegible]相の如きは先月二十九日、この主張に更に一歩を進めて、南洋を含む新秩序建設を特に中外に宣明したほどである。南洋新秩序とところではなくむしろ時代の先端に立つて居る姿勢すらある。ことに誇があり、疑問が生ずる。

日本◇　が東洋の新秩序を建設しようとすれば、これと衝突するものは東洋に舊秩序を保持する歐米諸國であり、

支那　事變に於いて我[illegible]の進路を阻む妨害者である。英、米、佛、蘭及びソヴエートとは絶對に相容れない。東洋政策は、これらの諸國の退却がなくしては不可能であり、東洋の新秩序はこれらの諸國と衝突せずして得らるべきものではない。[illegible]すれば、彼等は東洋の敵であり、日本の進路を阻む妨害者である。

日本を敵視し、日本の行動を妨害し續け、今尚ほ執拗な敵性を發揮してゐるのも實に彼等である。從つて日本としては自らの本然の進路を進むがために好むと好まざるとに拘らず、これら敵性を除き以つてその行動を確立する外ない。

新秩◇　序建設を説く日本は、この不可避にして明白な事實を認識しなかつた。或は認識を好まなかつたのである。正確にいへば國民の大多數はその民族の本能によつて、この歴然たる現實を十二分に感知してをつた。これを認識せず、或は認識を好まなかつたのは政治家、財閥その他日本の指導階級の一部であつた。一部では

それ　あつたが最有力な決定的支配階級であつた。

が爲め國家としての日本はこの現實を認めず、從つ

てその進路を誤り、事變三年の今日に至るまで[illegible]であつたのである。有田外相は東洋自[illegible]その實現方法について[illegible]いづれにも偏せず、[illegible]目的を妨害する者を退けて我に協力する國とは提携するとの方針が示されてゐる。米内内閣の閣僚の[illegible]

近衛◇　公を中心とする新政治體制が問題となつて[illegible]はいへ、政變は單る歷史に[illegible]までもなく、獨逸の[illegible]英佛の實力を[illegible]

英國　の弱體化は[illegible]世界は前[illegible]の地步を[illegible]めに外ならぬ。

をすら[illegible]しめた。[illegible]ある。この現實は[illegible]線の[illegible]

歐洲　の形勢は旦夕を測れない。國內の[illegible]を[illegible]も重大[illegible]ことに[illegible]

米內◇　内閣は[illegible]

[illegible]（七月十六日）

書記官長談

【東京電話】十六日午後五時三十分内閣書記官長發表

現内閣は組閣以來、閣僚一致内外重要國務の遂行につき全力を擧げて努力し來れるも、陸軍大臣は近時の政情に鑑み辭表を提出したるにより米内内閣總理大臣は辭意を決し各閣僚の辭表を取纏め本日闕下に捧呈することゝなれり

決定した
元遞信大臣　田邊治通
司法大臣　木村尚達

企畫院總裁　竹内可吉
法制局長官　廣瀬久忠
内閣書記官長　石渡荘太郎

全閣僚の辭表を捧呈

首相、葉山御用邸に伺候

【東京電話】政府は十六日の臨時閣議で總辭職に決定、米内首相は全閣員の辭表を取纏め、午後五時十七分首相官邸を出て、自動車にて葉山御用邸に伺候　天皇陛下に拜謁仰付けられ、總辭職に至つた事情を具さに奏上、全閣僚の辭表を捧呈して闕下に骸骨を乞ひ奉つた

首相語る

【東京電話】米内首相は十六日午後五時十七分首相官邸を出で重大政務奏上のため葉山御用邸に伺候したが出發に先立ち「自動車で葉山に伺候します」と語つた

平面關（龍州西南十六キロ）を占領

佛印に絶大なる威嚇

【南支〇〇基地十六日同盟】我が清水、宮本部隊は十一日突如龍州西方十六キロの國境線に沿ひ平而關を西北より挾撃、同日これを占領した。平而關は左江上流の有力なる援蔣ルートの要衝で同地占領により龍州、鎮南關の一確保と共に佛印側に與へる威嚇には絶大なものである

中報社に爆彈

【上海十六日同盟】十六日午前六時頃[illegible]中報社に二名の支那人が自動車を乗りつけるとみるや、突然[illegible]同社[illegible]一名を[illegible]させ[illegible]

重慶廿二次爆撃

【漢口十六日同盟】中支海軍航空部隊發表＝鈴木部隊は十六日第廿二回重慶爆撃を決行、新市街並に重要政府機關等[illegible]を爆撃、[illegible]

【〇〇基地十六日同盟】海軍航空部隊は十六日大編隊を以て重慶を爆撃多大の戰果を收めたが、まづ鈴木、千早、中村（友）奥山、岳の各部隊長指揮の[illegible]は午後一時二十分重慶上空に[illegible]道路等に[illegible]な攻撃を敢行、[illegible]

民政の新宣言

綱に成案

【東京電話】民政黨では先に町田總裁の指導に基き黨の指導精神に關する新宣言を制定すべく調査會を設け、新宣言綱領に關し研究中だつたが成案を得たので十六日午後三時より本部に[illegible]を開いて決定發表した、よつて二十日午後二時より本部に黨大會に代るべき[illegible]會と評議員會の聯合會を開いて本部案にこれに關聯する十案件を正式に附議、引續き町田總裁よりこれに關する所見を行ひ、特に新政治體制に新黨問題に關し率直に所信を表明することになつた

總辭職に至るまで

【東京電話】政府は十六日米内首相と畑陸相との再度の會見により總辭職を決行することに決し、同日午後四時半臨時閣議を開き總辭職の議を[illegible]一決した。かくて新政治體制確立運動を繞つて久しく昏迷狀態を續けてゐた政局はこゝに急轉して安定の段階に入ることゝなつた。卽ち十六日の閣議前における米内首相と畑陸相との會見に於ては陸軍は新政治體制運動について陸軍としては我が國内外の緊迫せる情勢に鑑み、擧國體制を確立し、國家的總體制を確立して高度國防國家體制を强化し、東亞新秩序建設を目標として外交の刷新を圖ることが當面の急務であると考へ、これがため國策遂行の新たなる政治體制として所謂新政治體制を確立することが先づ肝要であるとの結論に達した[illegible]新體制運動に對する陸軍の[illegible]を開陳した後「この新體制確立は最早や一日もゆるがせにすべきでないと考へる」とて政府の態度をあきたらずとして辭表を提出した。これに對して米内首相は飽くまで政府の既定方針を以て邁進する決意の下に後任陸相の推薦方を要請したが、陸相に對して直ちに畑陸相の推薦方を要請したが、陸軍側は三長官會議並に軍事參議官會議の結果、之を拒否することに決したので首相は遂に總辭職を決定するに至り午後四時卅分首相官邸に臨時閣議を開催、首相と陸相との會見顛末を說明すると共に總辭職の已むなきに至つた次第を述べて各閣僚の辭表を求め遂に總辭職を決行したのである

新體制建設に貢獻

解黨大會　久原總裁の挨拶

【東京電話】十六日政友會久原派の解黨大會における久原總裁の挨拶要旨左の如し

我黨は伊藤公の創造なる理想と抱負以來の歴史と傳統とを有し、政府と離れ、[illegible]が渾然融合して成立したものであり、その抱懷する主義綱領は國體の本義に則り一點の非難なく眞に日本的な政黨として國民信望の中心となり一世を風靡し

而して新しき世界的秩序の指導原理は世國の理想たる八紘一宇の精神でなくてはならない。之を内に[illegible]くてはならぬ。これを外に行はんとせば先づ強國の理想を[illegible]して世界新秩序の創建に邁進するには國體の精神を内部に滲透せしめて國內體制の刷新を斷行することが前提要件である。[illegible]帝國の勃興と共に國內革新の動きが始つたのは正に故なりといふべきである。我が黨滋に想を致し、夙に國內體制の整備の急を高唱し來つたが、世界の形勢一變し我が國も亦新秩序の建設局の急變に伴ひ、世界の形勢一

茲に　おいて吾人は決然起つて新政治體制の實行運動を開始し、大勢を指導し今日に至つた。即ち世界新秩序の動きにおいて我が國がその先驅者である如く、新政治體制運動においては我が黨がその先驅者である。我が黨の解黨こそは新政治體制建設への大なる貢獻であり、[illegible]これ自主獨往時局の急に即應して己れを空しうして君國に報ずる所以の[illegible]である。併して吾人はこの際[illegible]的の非國情的思想を[illegible]し、[illegible]を一掃して、[illegible]則る強力な一元的機構を確立すべく新體制の建設に同志と共に勇往邁進せねばならぬのである

號外發行　十六日午後『米内内閣總辭職』の號外を發行、速報いたしました

杭州灣を爆撃

【〇〇基地十六日同盟】今村一郎部隊長の指揮する海軍航空部隊の精鋭は十六日早朝を衝いて杭州灣方面に飛翔、蕭山及び臨浦附近を爆撃して浙贛ルートの起點乍浦を中心に、南北兩邑の敵陣地を制して誘導された戰略地及び杭州灣に臨む十數個の砲台を[illegible]し砲台二ヶ所を破壊に[illegible]き飛ばすなど徹底的な爆撃を加へ大戰果を收めた

米の歐洲牽制
すでに不可能
伊藤公使語る

【新京十六日同盟】獨逸の欧州制霸の[illegible]伊藤述史公使は十五日夜新京に[illegible]、十六日朝新京驛發列車で日本へ向つたが、目の邊り見た欧州動亂を左の如く語つた

バルカンに火がついたと見る向が多いやうだが自分はバルカンの危險はまだ切迫してゐないと思ふ。バルカン諸國はドイツの電擊大捷によりすつかり萎縮を感じてゐるからドイツ[illegible]問題はソ聯の近東進出即ちトルコ、イラン兩國に對する露土關係であるが、これはソ聯の大戰積極參加の態勢で[illegible]なくその心配は無いと思ふ。やうだ。ドイツのベルギー、オランダ進攻前に自分はベルギーにゐたがドイツ進攻の氣配を知つて入手した。[illegible]を知つて天命を待つといつたやうな話が見受けられた。ドイツ、イタリーの新聞には全然アメリカのニュースがのつてゐない。これらはドイツ側がてんでアメリカを問題にしてゐないためで、參戰の時期を失してアメリカの欧州牽制は既に不可能となつたことを物語るものといへよう

東西南北

▲さる席上で瀧原本府殖産局長が居合せた城大内科の某教授に「先生わしはこのごろ腰がむくんで歩行困難なんですが、なんとかなりませんか」と診斷を乞うた▲之を聞いた教授日く「殖産局の今日それは珍らしいですなあ」と明答を向けるや▲瀧原さん「家ちや米穀折半ですが足りませんかなあ」と來た▲これを聞いた周圍の口の惡い連中すかさず「まさか瀧原さん、白米を喰つてゐるんぢやなかろう」▲瀧原さん「冷やなつて見かしも瀧原さん。今年に[illegible]」[illegible]

【寫眞＝瀧原局長】

＝人＝

◇鹽水城大總長　十七日午後一時卅五分東京より[illegible]京城着[illegible]午後二時二分發「大陸」に乘車した
◇寺田修治氏（穀物輸出統制協會）同上[illegible]のため十六日東京より[illegible]
◇梅田三郎氏（同本町支店支配人）同上
◇河東萬氏（同朝鮮支配人）同上
◇難波庄氏（同支配人代理）同上

橋川總務

けふ入城

北支東方文化事業總委員會總務橋川時雄氏は同會調査員高木名と共に十七日午後一時十分京城驛着列車で入城、一泊の上同日[illegible]に投宿

従軍記者座談會記

事編輯後につき休載

【寫眞＝鍋原局長】

東京麹町富士見町　研究社

(1) 高部義信著　英語研究主筆　トーキー日本研究
(2) 木村生死著　ドアザダイアー記者　時文スタイル研究
(3) 竹中治郎著　明治學院教授　米語の發音と綴字法
(4) 高部義信著　英語研究主筆　時事漫畫漫文研究
(5) 富田清萬著　ジャパンタイムス記者　經濟商業時文研究
(6) 佐吉寮著　東京府立四中教諭　科學時文研究

振替東京二八六〇一

時事英語叢書

定價各冊七十錢（送六）

(7) 高部義信著　英語研究主筆　政治外交時文研究
(8) 石井正雄著　日本大學前教授　倫敦タイムス論說集

倫敦タイムス名論說十一篇を收めて英學生に理解し得る底の極めて懇切な評註を施した。入試、高等英文解釋の寶典としても好適！

政治外交時文研究　政治外交の問題を論じたるところ獨ソ協定發見を初めとする現下世界の大問題たる四篇を收め、卷末に國際政治英語小辭典の編ある簡明な索引を附した。

【對譯】
オルコット少女（英文）
ネスビット小公子（英文）
アン（英文）シナー
スウェッツ（英文）がさん

英文　少女　後篇
Good Wives

オルコット女史原作
東京女高師教授　岡田美津註釋

不朽の名作「少女」の後日譚。純眞無垢な四人の姉妹が成人して、主婦に社交家に、夫々の個性天分を發揮する花形に、興味津々、必ずや高女上級以上の諸孃の感激共鳴を誘はずには措かぬであらう。岡田先生の註釋は周到細密で味讀を容易ならしめてゐる。

四六判美裝　二四〇頁
定價一圓八十錢（送料十四錢）

研究社　學生文庫

自習と教養の家庭圖書館

・・七月新刊・・

國語　渡邊茂著　太平記　定價五十錢　送料六錢
歷史　山崎宏著　東洋史―中古　定價五十錢　送料六錢
地理　山本幸雄著　樺太・北海道・奧羽　定價五十錢　送料六錢
地理　伊藤郷平著　北米　定價五十錢　送料六錢
英語　青木常雄著　英文朗讀法　定價三十錢　送料六錢
物理　水野國太郎著　音と物性　定價五十錢　送料六錢

我が學生讀書界に高く新旗幟を揭げた「研究社學生文庫」は、全國學生・興論界の絶賛を以て迎へられ、且つ中學・青年學校等より陸續採用されて、發刊日淺い月々既に十數種に及んだ盛況である。茲に新刊六種と共に全七十八種大增刷出來。左揭書目に就いて自由御選擇あらん事を！

既刊七十二册好評增刷出來

修養：敎育勅語謹解　青少年學徒の生活
社會：公民講話
國語：東遊記・西遊記、常山紀談、闘田文草、神皇正統記、花月草紙、菅笠日記、落窪物語、うけらが花、橿園文集、東關紀行、海道記、土佐日記、十六夜日記、保元物語、平治物語、平家物語、十訓抄、大鏡、徒然草、奧の細道、父の終焉の記、鶉衣
漢文：日本外史、近古史談、言志四錄、蒙求、史記列傳、大學・中庸、論語、孟子、漢詩解釋
歷史：國史古代、國史現代、東洋古代、東洋近世、西洋上古、西洋現代
地理：日本關東中部、日本近畿・中國、外國アジア、外國ヨーロッパ
英語：第一讀本講話（上）、第二讀本講話（上）、第三讀本講話（上）、第四讀本講話（上）、第五讀本講話（上）
數學：算數分數及小數、算數比及比例、代數式と計算、代數一次方程式、代數因數分解、代數分數式と分數方程式、代數二次方程式、代數比と比例、代數グラフ、代數級數、幾何入門、幾何直線圖形、幾何圓、幾何面積
博物：植物の生活、植物觀察と實驗、植物の應用、動物無脊椎動物、動物脊椎動物、動物採集と研究、礦物我等の住む大地、地質地球發達の歷史
物・化：物理熱、物理光、化學化學通話、化學無機應用化學、化學有機應用化學

★學生文庫總目錄進呈★
東京麹町富士見町二　振替東京二八六〇一　研究社

社説　國民は翹望す

米内首相は十六日遂に辭表を闕下に捧呈した。近衛公が國內政治新體制を提唱して以來、政界は之を繞つて頓に活潑なる動きを呈し政黨解消、擧國一致等の動きが擡頭し、その間あらゆる新體制運動の渦をみせつゝ今日に至つたのであるが、遂に現米内閣の總辭職に到達したのである。こゝにおいて吾々は、この新體制の經過を檢討するに米内內閣の總辭職は豫定の事實としてこれを敢行しなければならぬのであらう。何故ならばそこには國民の總意として盛り上りつゝある國內外への新體制において戰爭……

た。世界と世界と云ふ世界史的大轉換の時代が來たのであり、これによつて新政の既定方針は變動だもしないのである。

◇

後繼內閣の首班として大命が何人に降下するか、勿論國民の待望が許さぬところであるが、われわれは今日の政界に際會して強く強く感じさせられるものがある。……

になさは日本民族の光榮ある……

◇

近衛公の提唱するところの新政治體制は未だその眞相を把握するは困難であるが、……

……國民の希求するところは新政治體制による國內刷新であり、外交國策の根本的大轉換である。今こそ國民が興を大にして……

新内閣へ財界要望
體制の強化を圖れ
半島各氏は斯く見る

新體制の聲しきり、國民の聲また新なる力を要望しつゝあつた、十六日遂に米内內閣總辭職の號外の鈴音が戰時下四度びの政變をあわただしく傳へてゐるとき、激熱期の中に新東亞建設の『強き力』の胎動と生れ來る第五次內閣への期待及び半島が即すべき途について朝鮮財界の人々はいかに考へ、いかなる所信を持つか、黎明日本の前進基地半島の當然なる過程としての激しき動きの中にその聲を訊く……

總協力で行ける推進力が必要だ
鮮銀總裁　松原純一氏

本政變の理由は內閣が新體制的なものに立つてゐないといふ點と內閣がそのまゝであつたとしても新體制は政府の行く途は決定的なものであつたし、今日の新體制運動は……

鬱々した空氣の明朗化を期待す
殖銀頭取　林繁藏氏

……

理解ある統制を
朝鮮商工會議所會頭　宮林泰司氏

我々業者は何よりも強力な內閣の實現を待望する、新體制は當然の歸結である……

前進する新物動計畫(下)
生活必需品の確保
在庫品は徹底的調査

重點主義とは

(重點)　主義は各部門の內部において推進められる、物動計畫の區分は、(一)國內生產(二)第三國輸入(三)第一國輸入の三つであるが、……

(各產)　業における重點主義とは何であるか……

在庫量の調査

(國內)　物資動員の一環として在庫の囘收と……

民需壓縮は當然

……

(對策)　は物價對策と結びついて政府の重要な施策の一つとなつたのである……

實行豫算編成

(物資)　決定の後に來るものは實行豫算の編成である……

(問題)　は物價政策とゝもに……

〝稅務行政三原則の徹底的實踐を希望〟
【下】稅務監督局長會議の席上　南總督訓示

「六、貯蓄獎勵」
……

七、脫稅犯の嚴罰
……

各部門の統制強化は必然だ
京城商工會議所會頭　田川常次郎氏

この內閣の改造を通して各部門統制はあらゆる部門に亘り強化されることは間違ひない、……

事變處理の敏速化熱望
朝鮮商工會議所副會頭　新田義民氏

……

內地財界の觀測
影響は極めて稀薄
統制の飛躍到來必至

【東京電話】米內內閣の總辭職に對し財界方面では……

綿輪聯對策決定

【大阪電話】綿糸布輸出聯合會……

夕刊後の市況

……

「八、生活の合理化」
……

「九、官紀肅正」
……

大麥、裸麥を檢査品目に加入

綠肥三種子の公定價格制定

日產化學滿洲で

臨時大增刊　モダン日本　第二次　朝鮮版　出づ!!　(定價五十錢)

南總督は語る　一時間に亘る本誌記者との對談錄

★特輯グラフ 豪華色頁、特種滿載!

朝鮮に於ける皇國臣民化運動　朝鮮總督府學務局長　塩原時三郎

朝鮮產業界の將來　朝鮮殖產銀行頭取　松原純一

傳說　洪吉童傳　淑英娘子傳

★朝鮮に關する書籍案內　★夏向きの朝鮮料理　★朝鮮藝術賞委員決定　★特別讀者募集

賣切れの恐れあり! 即刻書店へ!

現地時輯　朝鮮女學生　朝鮮映畫を背負ふ人々

座談會

朝鮮產業十人男　李允鍾

現地報告の粹　京城盛り場探訪記…A記者　金津鑛山見學記…B記者　朝鮮の小島の春(小鹿島探訪記)…C記者　志願兵訓練所訪問記…D記者　朝鮮學生々活ルポルタージュ…E記者

歷代朝鮮總督を語る　井上收

內鮮問答　內地の知識階級に訴へる…朱今璇　由生久先生足下…八峰金基鎭　親愛なる內地作家へ…崔貞熙　大衆藝術に就て…濟本浩　朴君中月君へ…東鄉靑兒

朝鮮の記　京城の十日間…島木健作　思ひ出すまゝ…湯淺克衞　佛國寺にて…張赫宙　朝鮮見たまゝの記…福田清人

朝鮮讀本　我が交友錄…李光洙　朝鮮交友錄…池田林儀　半島の新劇界を展望する…徐恒錫　朝鮮文壇の近況…韓植

朝鮮百問百答

移り變る京城の街…エミール・マーテル

文と繪　京城の思ひ出…伊東深水　漢江…石井柏亭　朝鮮の現代美術…伊原宇三郎　淡い色合の朝鮮服…小野佐世男

古典特輯　朝鮮古貨幣の概革…柳子厚　朝鮮古代の美術工藝…高裕燮

路は暗きを　朴泰遠
村の通り道　金東里
心紋　崔明翊

ミス・朝鮮　懸賞當選發表
朝鮮總督府協贊　朝鮮行進曲　歌詞懸賞大募集　一等賞金五百圓

隨筆　詩藻

朝鮮の今昔を語る座談會

東京市麴町區內幸町　大阪ビル　モダン日本社　振替東京七五一六二

夏山は招く 【9】 殘雪の頭流山（頭流山頂上）

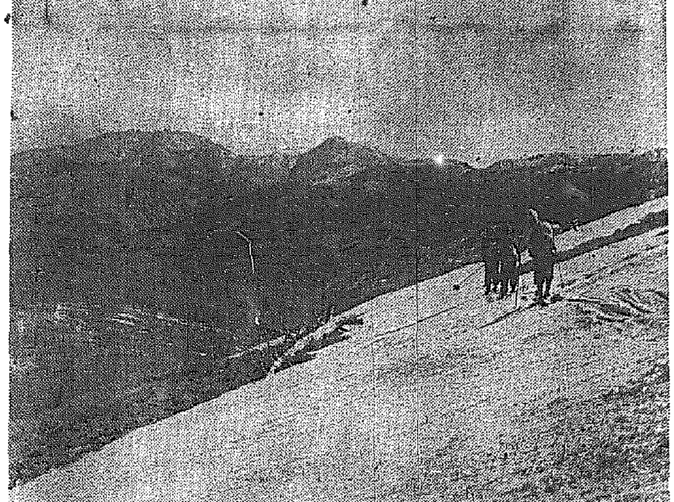

咸鏡南北道境界上に聳える頭流山（二三〇八米）は標高からいつても朝鮮屈指の高峰で、白頭高原の南端に巍然と王座を占めて睥睨してゐる。初夏の頭流山頂に冬の装ひを捨てず殘雪すでに白雲に聳くその崇高たる姿は、大澤附近の高原からの眺望に美しい輪廓を示してゐる。高山植物の群落あり、草原あり、濕原あり、附近にも乏しくない。[illegible]からの眺望は白頭[illegible]北雄水あたりの高原地帯を中心に大角、小大角の峻嶺、遙北に高[illegible]、[illegible]の諸峰をめぐらし、眼下に反光を放つ大澤池や圓池、山麓に擴がる落葉松の大樹海など[illegible]もつけぬ壯觀[illegible]、合水から南へ約十六粁[illegible]約十二時間[illegible]朝に合水を發ては一日行程で往復[illegible]

中等リーグ二位決定戰
13-1
押出し豪華版
京商投手難に潰ゆ

京商	100000000	1
善隣(先)	060000601	13

三勝二敗同率となつた京城中等野球リーグ京商對善隣の第二位決定戰は十六日午後四時五十分[illegible]（球）[illegible]（壘）兩氏[illegible]の先攻に開始、京商は[illegible]より四球[illegible]に續き一回[illegible]したが[illegible]以下三者を四球に出し、その[illegible]は吉崎を二塁[illegible]として[illegible]者の[illegible]を先取した[illegible]スタートを切つた

果して二回京商[illegible]れて無死[illegible]四球、[illegible]パントは[illegible]ントして[illegible]

[illegible]に撃球[illegible]た

上野は二回以後[illegible]の好打を[illegible]七回また長島以下四球に四走者を出しつひに[illegible]た[illegible]の[illegible]となつた、ところがこの日[illegible]の四[illegible]加され、更に九回[illegible]押し[illegible]を加へて十三對一で[illegible]なつた、[illegible]る四球[illegible]の中九點までは[illegible]押出し得點の[illegible]

（善隣）打安失

	打	安	失
[illegible]	3	5	1
[illegible]	3	1	0
[illegible]	6	2	0
[illegible]	4	0	0
[illegible]	0	0	0
[illegible]	3	1	0
[illegible]	2	0	0
[illegible]	3	1	0
[illegible]	4	0	0
[illegible]	5	0	1
[illegible]	3	0	0
[illegible]	2	0	0

（京商）打安失

	打	安	失
[illegible]	2	4	3
[illegible]	8	1	1
[illegible]	2	0	0
[illegible]	1	0	0
[illegible]	2	0	0
[illegible]	2	0	0
[illegible]	4	1	1
[illegible]	4	0	0
[illegible]	4	0	1
[illegible]	3	0	0
[illegible]	3	2	0
[illegible]	3	0	0

夏季開催中止
"球禍"の全日本學生庭球

【東京電話】[illegible]年八月に行ふ全日本學生選手權を夏季休暇中に開く事となり[illegible]も[illegible]中に[illegible]

全京城軍滿洲遠征

全滿都市對抗[illegible]代表に決定した全京城チームは[illegible]必勝をめざして[illegible]十八日午後一時四十分京城驛發[illegible]

學生OB勝つ
對白友倶庭球戰

[illegible]東京帝大[illegible]

デンプシイ再起

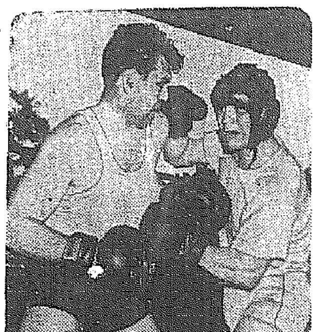

【ニューヨーク[illegible]】リングと分れて[illegible]、デンプシイが再びリングへその[illegible]を現はした、これは[illegible]トレーニング、相手はジョー・ルイスを[illegible]デンプシイ相手に火の出るやうな[illegible]ゴードイ・ルイス[illegible]はデンプシイ（左）とゴードイ（右）

實業柔道聯盟
結　成

平壤[illegible]朝鮮支部を中心として[illegible]

○第二ラウンド

【OB】

朝鮮軍決定
高專軟式庭球

【京城電話】軟式庭球[illegible]大會[illegible]は八月四日[illegible]朝鮮軍は左の如く決定した

有馬伯夫人盃
全國女子卓球

第十一回有馬伯夫人盃争奪全國女子卓球競技大會は日本卓球社主催で八月十一日大阪府立[illegible]で開かれる、[illegible]ムとして全國に知れてゐるが[illegible]八月三日まで[illegible]

皇軍慰問金
＝十二日本社扱＝

[illegible]

國防獻金

[illegible]
總計金十六萬七千九百九十三圓七十二錢也

特許安全架空索道

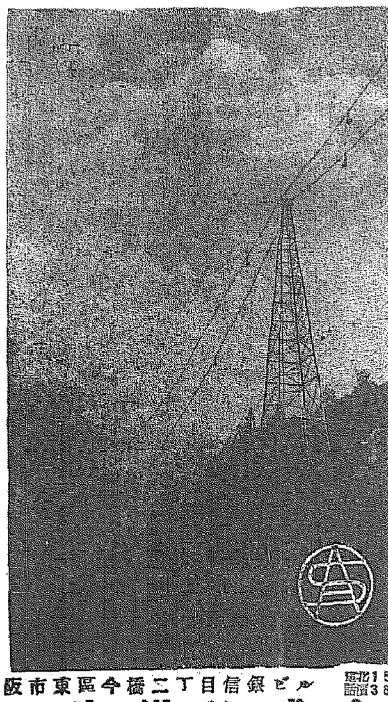

種目
其他索道付帯機械及設備一式
各種旅客索道、自動排雪裝置
ロープテルヘー、自動押送裝置
單線式、複線式、交走式索道

業績
最大索道每時三百廸輸送最長索道六十粁
約四千粁旅客索道五ヶ所架設セリ
貨物索道四百廿餘ヶ所、此總長
弊社は大正四年創立以來

以上各特許品
日本帝國特許
[illegible]
滿洲國特許
[illegible]

供給地
日本內地・朝鮮・台灣・滿洲國・支那
蘇聯邦・北樺太・
馬來・南洋パラオ
等々

大阪市東區今橋二丁目信銀ビル　電話北1596 3857
安全索道株式會社
代理店
三井物產株式會社京城支店機械金物課
京城府黃金町一ノ六三　電話本局(2)一一三一番
安全索道株式會社朝鮮駐在員
三井物產京城支店機械課內
索道の御相談・計畫・見積・設計・實地踏査等に就ては上記へ御照會被下度候

見積	迅速	安全索道の型錄　御申越次第送呈可仕候	値段	勉強

W.X
榮養溢れて
爽また涼！
滋養・美味・清涼
カルピス
一本が七本に殖える便利さ・安さ

胃腸病新藥
特許製法
カーボーニン
下痢
一般下痢と飲食物中毒の治療並に腸傳染病の豫防に…
腸內毒物病原菌を吸收し止瀉整腸を迅速ならしむる新療法
東京　和光堂　大阪

不動產經營並ニ賣買
各種貸付業務
一般商事
代理店業務
京城府南大門通五丁目五七ノ九
大興產業株式會社
電話本局②七二四七

新時代の强壯剤
ビオトニク
食慾を增進し神經並に身體細胞の活力を昂進す
特に　一般虛弱、神身の過勞
榮養障碍、神經衰弱、腺病質、結核性諸症、肋膜炎
神經過勞、性的減退、病後恢復期、貧血症
[illegible]
植村製藥所
京城府新堂町三二四番地
電話本局(3)四七八番

京城府水標町二十百八十七番地
酒井婦人病院
電話本局(2)〇〇一八番
院長　七島赤道
自宅（本）三三〇二番

各帝大病院常備藥　造血アウトホルモン
食慾增進
キナブルトーゼ
造血劑ブルトーゼと健胃劑キナを結合した有機鐵キニーネ製劑にして貧血治療と共に消化機能を强化し　慢性胃腸病病後衰弱・榮養不良・產前產後等に奏效を賞せらる
小瓶 二・三〇
大瓶 三・七〇

蛔虫による國民保健運動
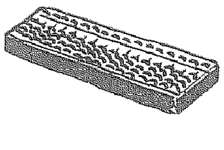
月一度のんで虫下せば能率上る
虫下し
マクニン
のみ易く・よく效いて・害がない

痔疾
ヘモチナール
坐藥　軟膏　注射藥
●鎭痛、止血、萎縮治癒作用を兼備せる最新治療劑
總發賣元　株式會社丸善商店　製造元　合資會社鹽見醫藥所

登記公告

[illegible]

商業登記公告
京城地方法院鐵原支廳

[illegible]

商業登記公告
京城地方法院仁川支廳

[illegible]

商業登記公告
大田地方法院

[illegible]

日滿連絡定期航路
[illegible]
伏木行　射水丸、北陸丸、[illegible]
新潟行　[illegible]

科學の力でお化粧崩れが防げる！
アストリンゼンの素晴しい美容作用
夏のお化粧はナゼ早く崩れるか？
夏は暑さのために皮膚組織がゆるみ皮脂腺や汗腺が大きく開いて、皮膚が內側からモノを押出す様な狀態になつてゐます。ですからこの儘では白粉がどうしても美しく附かないのです。お化粧もスグ崩れるのです。
科學の力でお化粧崩れが防げる！
お化粧前に科學的新發見化粧水明色アストリンゼンを數滴お顏に附けますと、不思議な科學的作用で皮脂腺や汗腺を忽ち引緊め、皮膚が內側からモノを吸込む樣な狀態に變ります。かういふ狀態の皮膚に白粉を附けますと白粉がイヤでも美しく附きますしお化粧も崩れません。お化粧前のアストリンゼンは最近世界的常識になつてゐます。粉化粧の時は下地のクリームをひく前に、アストリンゼンを附けます。尚下地のクリームにもアストリンゼンを一二滴まぜて附けますと一層よい結果が得られます
ホンの二三滴でお化粧の美しさもモチもマルで違ふ
お化粧前のアストリンゼンは世界的常識
定價一瓶五十三錢
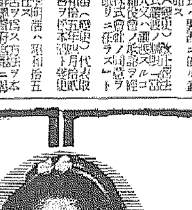
複合粒子で
ズバ抜て美しく附く粉白粉
三重作用の最高級粉白粉！
(1) 複合粒子でズバ抜けて美しく附く！
明色粉白粉は充分に細い白粉の粒子に更に幾多の物理的化學的の新工夫を加へて複合粒子といふ一種特別の微妙な構造な狀態に作成してありますから普通の粉白粉とは比較にならぬ程美しく附きます。
(2) 時間がたつ程一層美しさを增す！
明色粉白粉をつけますと獨特の科學的成分が忽ち皮膚に作用して皮膚が白粉の最もつき易い狀態になり、複合粒子の作用と合してマルでキヂからの樣な自然な美しさに附き而も時間がたつ程一層美しさを增します。
(3) 美容粒子の作用！
明色粉白粉には獨特の美容粒子が最も科學的に適所に配合されてありますからこの粉白粉でお化粧するとキメまでが目に見えて美しくなります。
この最高級品が普通品なみのお値段で！
二円以上の舶來高級品と御比較下さい！
明色粉白粉は各色四十二錢といふ普通品並みの價格ですがその品質の舶來高級品以上に素晴しい事はお使ひになれば直ぐ判ります（新型準色七種あり）
明色粉白粉
明色アストリンゼン
N.6-58

中鮮京日
京畿道通信網
仁川支局 電話 三七七番
永登浦支局 同 二一六番
開城支局 同 一一一番
水原支局 同 三三二番
驪州・利川・楊平・安城・平澤・龍仁・抱川・加平 各通信部

鈴川京畿知事

【開城】新任鈴川京畿道知事は明十八日午前九時五十四分開城驛着、山本府尹の案内で府内の名所、舊蹟、重要施設、事業方面を視察する

奢侈品禁止令と仁川業界

趣旨には贊成だが

先づ困るのは手持品の處分

短かすぎる猶豫期間

【仁川】内地では來る七月七日から奢侈品の製造及び販賣禁止を實施することになつたが、本令は當然朝鮮にも同様施行せられるものとみて仁川府内の内地人側衣服雜貨商及び裝身具類商又は該當品販賣者にどう影響するだらうか、今のところ相當の影響はないが大體次のやうな意向を有してゐる、即ち趣旨には大いに贊成であるが、然し來るべき影響としては先づ

（一）賣上高の減少と手持品の處分難 近年同店及び特別の店でも一般大衆向の商品特に公定價格の定めある商品を取扱つては利潤を見ることが出來ないので漸次高級品の取扱ひに移行してゐる、殊に小賣商の賣上高價格から見ても奢侈品が首位を占めてゐるやうな實情である、更に朝鮮は内地のやうな生産地と異なり大體に東京、大阪方面の移入に依存するので從來の輸送實情に鑑み夏物は夏物、冬物の仕入れが殆ど完了してゐる關係から相當のストック品を保有してゐるが、本令が内地同樣七月七日から實施されることとなれば冬物の實施期に入らないので現在の手持品は全く處分難に陥ることとなり、相當大きな影響を蒙ることとなる

（二）猶豫期間が餘りに短い 服類及び和洋雜貨品で本令の適用を受けるものは殆ど冬物が多く、殊に朝鮮は從來の例から見て冬物は漸く十一月下旬になつて初めて賣れるのであるが、二三月頃から苦心して仕入れた商品を猶豫期間を待たずして處分することになれば業者としては非常な打撃を蒙ることになるので本令の實施期に就き、内地に比し猶豫期間の延長が願ひたい、この點について當局の御考慮を願ひたい

先づ業者側の意向は大體以上の通りで、未だ朝鮮に施行される期日等も決定してゐないので業者側に於ても將來の對策等について考慮中である

家具業者には影響なし

【仁川】今回内地において實施せられた奢侈品製造販賣禁止により仁川における家具類販賣業者の取引につき及ぼした影響につき業者の意向を聞くと仁川では今回内地で制限せられたやうな高級品は殆ど取扱つてをらず、唯だ少々の高級品を最近内地方面に注文しても品質及び價格の關係で朝鮮に於てはそれ程取扱はないので輸入が少く、まだ内地から直接輸入販賣するものは家庭用具としては稀で、殆ど需要者も少い、更に今後の原料の仕入れが出來ないために製造制限を受け、現在のところ販賣には何等の影響はない模樣である

鐘紡から二百圓

歸るに家なき水害罹災民へ

温い見舞金一番槍

【永登浦】今回の永登浦内外の水害で各所に避難收容された罹災民九百三十餘名も、豪雨も漸く止んだ十三日の朝から救護を中止されそれぞれ歸宅させたが、その大多數はいざ家に歸つてみたところで家も糧も何一つ出來ない者が多く、罹災民の不安のところ、十四日鐘紡京城支店から「罹災民はさぞお困りのことでせう、僅少ですが救護費の足しにでも」と二百圓を永登浦署へ寄託して來たので同署では非常に感激してゐる、角島署長は語る

この度救護されてゐた九百餘人は一先づそれぞれ家へ歸らしたもので家といつても主に土幕でみな潰ぶされてゐるので、誰もるに家がなく全く途方に暮れてゐる、その上豪雨でその日の糧口も得なかつたのでその日の糧口もしのげないといふ悲慘なものでなんとか助けてやる方法はないかと案じてゐるところへ鐘紡からの見舞金は全くかゆいところへ手の届くやうな心持がする、ほくほくと一同大喜びで本當に感謝ゆる同情が集まれば幸ひと存じてゐる

雨の少い蔚珍

【蔚珍】蔚珍の豪雨は今や全鮮的に降り、蔚珍は又雨水に惱まされたところも少くない、仁川では今年の雨期は雨量が不足であるが蔚珍は今なほ雨量不足を來してをり、山村の梨作は雨量が少ないので毎日降雨を待望してゐる

はあつたものの漸く雨が降つて來た位のもので去る十日午前二時から二日間繼續的に降つた雨量十七十三ミリの雨量があつたのみで目下各方面の農家は總動員で田植をしてゐる、然し他の各所に比較し雨量もなかつたので代用作をした農家は多大の希望で居るなほ今回の雨で漸く潤ひを得た

夢みる睡蓮

職業戰線に出る

女性へ技術を教授

釜山商議が實務講座

【釜山】事變下銃後の職業戰線へ進出する女性の増加は最近特に目立つて著しいものがあるが、釜山商工會議所では今回職業婦人として實際的に必要な知識と技術を教授するため女子實務講習會を開設することとなり、目下準備を進めると共に十五日開催の會議において具體的計畫を決定することになつた、同講習は來る八月一日から十日間同會議所第一會議室を會場として開講する計畫で、講師には府内商業專門學校教諭、山高女校長ほか府内實業學校教諭等で講習會を開催する

府下會議所職員、銀行會社員等に依囑し商業實務、珠算、商業作文、簿記、國語、接客サービス、時事問題等を教授することになつてをり、受講生は府内各高等女學校卒業生で一般女子八十名を限定である

農村運動指導者の講習

【開城】開城郡では農村の中堅人物を養成し時局下農村運動の推進に當らしめるため、郡内更生部落指導員、肯實員、面書記等を招集、來る廿一、二の兩日郡廳會議室で講習會を開催する

棉花開く

昨年より三日早い

【鎭川】郡内の棉花は適度の雨で發育頗るよく早くも去る六日に川郡鎭川邑の某氏棉畑に於て初の開花を見た、昨年に較べて三日早くこれは棉花豐作の兆であると郡當局は喜んでゐる

仁川府儒道會役員決る

【仁川】去月廿七日に結成式を擧げた仁川府儒道會の役員は十六日左の通り決定した

【顧問】金永憲勳、李重敦、徐炳翊、南相喆、上田國雄、李錫浩、【會長】宋晉鎬、李元弘、鄭炳謨、成興鎬、李潤植、李容煥、朴容勳、宋澤吉、吳俊泳、池昌鎭、金錫璟、命乘鉉、張順根、松本浩、朱元植、劉君星【評議】張基純、姜信求、李熙崔、金容錫、俞萬錫、韓東鉉、李應植、張俊福、鄭海錫、姜龍燮、金永錫、【幹事】何本道、金容壽、稻本明、湯島一夫、小林今一、南田學一、中條衡

儒道會長が檄

創氏を促す

【仁川】半島人に創氏の道が拓かれたことは真に聖恩の深厚なる所以にして時局にある半島人の公民として此の際速かに創氏し、この千載一遇の機會を逸する

と積極的に來へない時期が到來するものとして仁川府儒道會長は儒道會の役員をして先づ率先垂範、以て廣く一般に浸透せしめるべくこの趣旨を徹底して創氏の最終期間たる八月十日迄に十二分の成績を收得するやう促した

江華島の水害

【江華】一日以後の降雨は去る十日午前七時までに實に九百餘ミリ

九日以降だけでも三百七十ミリといふ稀有の雨量に達し、邑内一帶に亙る浸水、道路決潰等で一時は都邑内各面との交通が杜絶したが、去る十日現在江華警察署管内被害は左の通り

田浸水八百町歩▲田流失三十町歩▲道路流失五百間▲道路損壞三百間▲道路流失五百間▲堤防決壞六ケ所▲堤防損壞五百間▲堤防流失百間▲家屋流失▲再び浸水した江華邑内の一部

六人組スリ團等

精靈流しの夜を獲る

永登浦署の網に四十餘名

【永登浦】永登浦署では十五日の精靈流しに雜踏を豫想して一般警戒の下に全署員を擧げて交通整理に當る一方、司法係では依然主として雜踏に乘ずるスリ等の檢擧に努め、午後八時から十六日朝二時まで警戒の結果、容疑者四十六名を檢擧取調べた處、十五日午後十一時ごろ永登浦驛前埠頭に於て雜踏の群衆の懷中から現金十二圓七十錢入りの財布を掏つた六名の不逞の窃盜團ほか六人のスリ團が現れた

内縁故にこの惱み

亡夫の遺産奪られて

哀れ、遺された妻路頭に迷ふ

【開城】内縁の妻故に遺産をとられ、路頭に迷ひ悲しい嘆きをつづける一半島女性がある、開城府内の某氏は去る十二日午前十時所轄開城署に訴へ出た〜内縁では一天涯に落された一半島女（仮名）と語り、「内縁ですから」とひとりで故人の財産を取られた、十幾年間も内縁の妻として家を守り、夫の病が重くなるや親族と力を合せ看病したが、故人がおいた財産の處分に、その日の糧にも窮して來たもので、保護者が事ると主張、たちまちその日の食にも困つた妻女はかくと歎願して來たものと判明、開城署でも同情してこれが解決に乘り出すことになつた

銃後老戰士の集ひ

【仁川】仁川では府内の三十餘名の在郷軍人をかつて日清、日露の戰役で活躍した老戰士が集つて「仁川老兵會」を組織し、千二百餘名の將士の墓地清掃、慰靈祭の執行など、銃後奉公に盡してゐるが、十五日午後六時から府内「金波」でその第一回例會を開いたが、今後も隨時開會する筈である

宮城中尉慰靈祭

【開城】故宮城中尉慰靈祭は十五日午後四時同校々庭で校長金田氏主催のもとに執行、宮民生代理、山本府尹、其他各官公署代表等參列、郷軍開城分會長の弔辭があり、午後六時閉式した

扶餘みやげ決る

一席は烏石製文鎭

天晴れ一小學校の作品

【扶餘】かねて懸賞募集中の「扶餘みやげ品」審査會は既報の通り十五日午前十時から郡廳會議室で開催、審査員は左の通り 小山郡守、甲斐扶餘警察署長、扶餘神宮造營事務所長、竹内扶餘面長、富士田産組理事、山崎大平、西鶴不二等 審査の結果、左の通り決定した、扶餘みやげ品の作品は入選の數を決定した

▼一等 烏石製文鎭（賞金百圓）

金密輸事件

前滿洲國官吏以下四名へ

體刑と追徵金の求刑

【新義州】既報、申萬田外三名に係る金密輸事件公判は十二日滿洲國安東地方法院で開廷され檢察官より事實審理があつて夫々求刑した

▼被告申萬田に懲役八ケ月、追徵金九百九十四圓六十錢、▼被告に同十ケ月、追徵金二千五百三十七圓六十錢、▼被告に同五ケ月、追徵金四百二十六圓二十錢、▼被告に同五ケ月、執行猶豫三ケ月

虎の子掏らる

【新義州】新義州府内の某氏は大切な虎の子を掏られ大騒ぎを演じた

シネマ演藝

人の動き

▲開城の某氏 十五日仁川より來城 十二日午後京城より開城へ

館 【仁川】十六、十七兩日間（晝夜二回）午前十一時から上映▲松竹大船映畫「母の湖」▲大都映畫▲國策部映畫▲大映映畫「日の丸鳥」

東寶映畫劇場 【仁川】十五日から（午前十一時から上映）▲東寶東京、南映共同作品映畫「支那の夜」長谷川一夫、李香蘭主演、服部富子、灰田勝彦主演

愛館 【仁川】十七日から三日間（晝夜二回、午前十一時から上映）日活京都映畫「血涙の羅針盤」▲メトロ社日本版映畫「最後のギャング」エドワード・G・ロビンソン主演▲米國映畫「ターザンの再起」

内服・衛生療法劑
ヂセプタール
價格 低廉
★ 二〇錠 三〇五・〇〇★百錠 一五・〇〇★
（各錠〇・五瓦含有）
194度の規格！
化學療法劑記錄
時代とも云ふべき時、化學藥品の國際は化學的要素に據るべきは言を俟たない。二基劑の規格は熔解點一九四度とする。之を常に保持するヂセプタールこそ最高優良品と云ふべきであらう。
3日間の衝擊療法
にて淋菌其他病菌消退に至ると報告されて世紀の藥劑と激賞された本劑の創成者ドマック博士の名と共にヂセプタールの名聲は益々高い。
適應症
淋疾（慢性・急性）膀胱炎・腎盂炎・丹毒・癰・軟性下疳・婦人病・感冒・扁桃腺炎・肺炎・中耳炎・齒槽膿漏・敗血症其他化膿性疾患等に
呈・臨床醫諸大家の治療文献は中外新藥より御送呈
製造發賣元 東京 中外新藥商會
全鮮各地藥店ニ有リ
急性慢性 淋疾 に
DISEPTAL 4-(4-Aminobenzolsulfonamido)-benzolsulfondimethylamid
二基スルフォンアミド劑
最高規格品
99.9% 中でも！九九・九度の最高純度を保有する（官立大病院の證明有り）ヂセプタールは何等の化學的分析證明なくして徒に誇張されたる市販類似品とは異なり、品質効力相伴へる本邦唯一のものである。
2 二基スルフォンアミド劑の偉力は、「二基劑の短を補ひ淋疾・癰疔・丹毒・婦人科疾患・中耳炎等の治療に新紀元をもたらし、之等の病原菌たる淋菌・連鎖狀球菌・葡萄狀球菌・大腸菌・軟性下疳菌等を短時日に消退せしむ。

法人及商業登記公告

[illegible]

京城地方法院 商業登記公告

[illegible]

京城地方法院水原支廳 法人登記公告

[illegible]

京城地方法院抱川出張所 法人登記公告

[illegible]

京城地方法院咸安出張所 商業登記公告

[illegible]

光州地方法院順天支廳 商業登記公告

[illegible]

光州地方法院順天支廳 法人登記公告

[illegible]

光州地方法院廣州出張所 商業登記公告

[illegible]

京城地方法院開城支廳 法人登記公告

[illegible]

當選御禮
今回清州商工會議所議員選擧に方り不肖等當選の榮を得候事は偏に有權者各位の御援助の賜にて洵に感激に不堪茲に厚く御禮申上候
清州商工會議所議員（イロハ順）
伊藤只平 原田太喜造 朴中央賛錫 鄭北石油合資會社 忠島商會 林由雲三郎 柳憲 川山郎 金井乘辰雄 龜鮮商事株式會社 宋精一 南原根 中磯社 瓜生喜治 倉田吉 前原定郎 益田三治 北原辨光 許國市 金政弘基

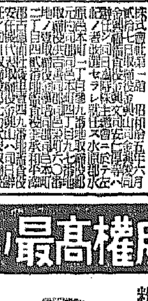

◎式無水精麥機
絶對無水・無砂作業・馬力僅少粉碎全無・砥石長持……
權威最高界の斯界
◎機械製作所
朝鮮營業所
京城府 電話本局 三〇五八番
特約店募集 カタログ進呈

軍手 代用手袋五種 貳種
大豐洋行 雜貨部
京城府大島町 電話龍山(3)一六一七番

頭痛に
テーリン
テーリンのきゝめは……
頭痛、のぼせ、めまひを速かに解消するばかりでなく常用すれば腦神經の榮養をよくし心臟を補強する優れた効果があり、而も胃腸等にも安全無害の理想的頭腦藥です。
其他神經痛・不眠症・胃痛・歯痛・船暈に
定價 二十錠 三十錢 五十錠 一圓 二圓
製造發賣元 東京市小石川區武島町二十三ノ一 中村信治商店
朝鮮總代理店 京城 株式會社 新井藥房
北鮮代理店 清津 清津新井藥房
全鮮各藥店に有ります

多年の要望遂に成り 國際港の仲間入り

"港海州"愈よ開港場に指定

素晴しき商港 その重要性、將來性

【海州】ミナト海州を開港場たらしむべしとの叫びは數年前から地元の官民によつてあげられ、黄海道における最大の要望としてその實現を待望されてゐたが、豫て傳へられた通り愈よ今年からめでたく實現、百七十萬道民多年の要望は、こゝに争く達せられるに至つた、即ち十三日附本府告示で發表された通り「從來の開港の外、黄海道海州を開港とす」と指定され來る八月一日から施行することに決定したのであるが、これによつて今日まで單なる一通過港にすぎなかつた海州港には先づ稅關支署、檢疫所、水上警察署等の開港機關が設置されると同港に[illegible]され、一躍國際貿易港としての施設が受けられるので、從來入港に非常な手間を要してゐた外國船なども自由に出入出來るのみならず、一般出入船舶に諸取扱ひなど同港の受ける便利は多大なるものがあり、港の關係者はもとより百七十萬道民は非常な喜び方である

海州港は大正十一年五十萬圓を以つて現在の埠頭を築造したのであるが、僅か[illegible]る程度のものであつたにもかゝはらず、その貿易高は忽ち一千萬圓に達するの大盛況を呈し同港の利用はますく擴大する傾向に[illegible]、道では現に第一期[illegible]工事中であるが、第一期には[illegible]を[illegible]してゐるが、このほか本府[illegible]せる計畫であり、更に第二期[illegible]の十七年度以降は第二期として三[illegible]でも海州港の將來性に着目し十五年度から四ヶ年繼續を以つて港[illegible]の施設を延長[illegible]設備でなしつゝあるので、これ等の工事が全部完成すれば海州港の[illegible]が同時に[illegible]きるといふすばらしい一大商港となるわけでその重要性と將來は絶對[illegible]のものがある

この喜びを將來へ

殘るは鐵道の廣軌改修實現

內務部長談

いよく海州港が正式に決定した日吉内務部長は次の如く語る

西鮮一の不凍港たる海州港を開港場として[illegible]したいといふことはわれく[illegible]ならず、關係方面多年の要望であつたとけに從來[illegible]いろくの方面から本府にも希望を述べつゝあつたのであるが遂に決定を見たことは海州港將來のために誠に欣快に堪へないところである、[illegible]ふ武器を持ちながらこれを[illegible]やうに使用出來ず、自然[illegible]であらゆる不自由を忍んで來た關係業者もこれによつて多大の利便を受けるわけであつて、西鮮貿易のためにも一段の飛躍を遂ぐべきは論を俟たざるところである、しかしながらこれを以つて直ちに一切終れりとするものではない、まだく殘された問題は限られてゐる、第一[illegible]問題であるが港の設備がいかに整ひ、且つ[illegible]港湾として發達しても、[illegible]の輸送が今日の状態ではその價値を半減せしむるものである、港の[illegible]を圖るには物資の集中といふことが何より大切であるが、この[illegible]

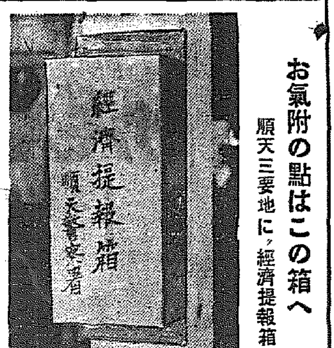

お氣附の點はこの箱へ

順天三要地に"經濟提報箱"

【順天】順天署では經濟警察[illegible]を一般民衆に徹底させるため市内要所三ヶ所に提報箱を設けて買溜め・賣惜みその他[illegible]者及び違反[illegible]等の取締を圖ることになり、この程設備を整へたので十二日夕刻から市内の大手町（松月館前）公設市場（市場入口）東順天魚市場前、新市場通り（丹光堂）北貨合同方面行通路分水道、三[illegible]の三要所に「經濟提報箱」と名づけた箱を掲げた、さて開けた時に、どんな面白い事が入つてゐるだらうかと樂しみ[illegible]その[illegible]

砂防用山ハンノ木 斷然時局の寵兒

木炭に坑木に柵に利用百%

【大邱】砂防植栽用としての生長の早い山ハンノ木が時局に適應として切り出され各種資材用としてその百%にまで利用されてゐる、慶北では今年秋から本格的に砂防用山ハンノ木の伐採更新計畫を實施するが道内四十五萬余町歩に亘る千四百八十三町歩の膨大な面積である、これから伐採した山ハンを先づガソリン代用木炭として七萬俵分とり、殘りの幹材は地元民の職工と[illegible]坑木用として坑木へ[illegible]は坑木用として販賣への需用となつてゐる、右のほか漁業用安東の各郡では早くも本年の水田用[illegible]を[illegible]し山ハンノ木で數十萬本の注文が殺到し、このほか山ハンの柵は鐵條網の打ち樹[illegible]に抜けないといふ特徴もあるので坑木、[illegible]、葉苗[illegible]からの注文も多く山ハンは砂防時代の[illegible]兒となつてゐる

更に一役"綠肥" 葉柄から數千萬貫

【大邱】この山ハンノ木にもう一つ時局的役を買はせたものに自給肥料がある、道山林課では十六年度は更に砂防植栽更新計畫を樹て大々的に施業するが、十六年度は先づその葉柄を綠肥とすべく慶北農會と[illegible]を進めてゐるが、大體その計畫標準も定まり十六年度の更新によつて數千萬貫を獲得する計畫である、これにより肥料の不足してゐる地方への自給增産となり非常時肥料對策が出來るわけである

近く工場用地調査

鯔の人造羊毛目指す一貫作業

【清津】咸北の鯔漁業に對する期待は鮮内はおろか内地資本家の間にあつても相當なものがあるとき[illegible]方の北鮮漁業進出については時代[illegible]通りであるが、[illegible]本府[illegible]北地に[illegible]て本府漁業[illegible]の通りであるが、[illegible]のおそれと[illegible]で鯔の魚粕を生殺、更にこれが、鯔油を採用し更に鯔の下に人造羊毛が製造するものでその下準備も[illegible]極めて順調と報せられてゐる、而してコストの低下および大體生鯔といふ見地から水揚から人造羊毛製造にいたる一貫作業を目指して同社は右漁港につき本府の市場[illegible]と睨み合せ極めて慎重な態度を持し、これが[illegible]基建内容等についても部外への發表を一切避け着々その準備を進めてゐるが、最近右漁場附近は漸く新道に乘り、近く工場敷地調査と目されるに至り、[illegible]のための[illegible]は從來の咸北けて人造羊毛界にデビュするとともに鯔業に[illegible]事の洗禮を受けるのではないかと見られてゐる[illegible]は漁業に一新紀元を劃するもの

第二回日滿支連絡運輸會議

【新京】日滿交通の緊密化に伴ひ新興交通網について協議すべき第二回日滿支連絡運輸會議は十二日午前十時から新京ヤマトホテルで開催、出席者は【滿洲國】鐵路總局[illegible]、石井同貨物課長、【華北】大和田華北交通[illegible]【朝鮮】佐藤鐵道局貨物課長、伊豫理事、足立[illegible]局長、野田口旅客、片桐貨物課長、小森小運送、木村調査、大連事務所外二名【蒙疆】竹田鐵路總局、安藤同貨物、石原鐵路總局[illegible]【その他】日本郵船、大阪商船[illegible]鐵道、東京海運、大日本航空、滿洲航空の新京入滿代表外[illegible]、第一回會議未決事項の概要報告あり、次いで議長に鐵道總局[illegible]局長をあげて議事、[illegible]長の武運長久を祈願、黙とう旅客、貨物混合の各分科委員會を[illegible]、引續き[illegible]會議[illegible]、午後一時から旅客及び貨物の委員會を開き各[illegible]、[illegible]當日の主なる提案事項は左の通り

◇旅客手小荷物の部 ▲連絡運輸の[illegible]における[illegible]の[illegible]度の合理化を圖るための各[illegible]につき協調することゝしたし（イ）普通及び特殊旅客に對する連帶運輸の統一（ロ）特殊旅客運賃割引の範圍擴張および期間延長（ハ）[illegible]▲大連旅館、[illegible]の運賃[illegible]を記載せる[illegible]を[illegible]するやう規定したし▲小荷物運賃改正

◇貨物の部 ▲日滿間貨物直通運輸及び等級を改正することゝ致したし▲[illegible]小口混載制度を設定したし▲航路における連絡貨物運賃改善▲華中鐵道會社線と滿鐵所管線に[illegible]連絡運輸を開始したし

近郊景勝 [illegible]

北鮮時代を生む

偉なる哉、人造湖赴戰

◇…中鮮の景勝地として、また北鮮の[illegible]をなす赴戰湖を中心とする、赴戰高原は、何といつても北鮮の持つ唯一の名所である

◇…北鮮の開發は水電事業の開發と正比例してゐる、この意味に於て人造湖赴戰はこの事業を[illegible]したといひ得る

◇…三千米の大高原は連綿と延び、[illegible]のしるしを[illegible]くと可憐な高原植物が[illegible]の下から頭を持ちあげ、六、七月から十月の初旬まで[illegible]々様々な花を咲かせその[illegible]は十日間に及び、これが六、七月ともなれば一時に咲き亂れ恰もこれお花畑となり、[illegible]の届く限りたゞ花々々【一】である

女子作業班入滿

【釜山】慶尚南道の[illegible]して第九次勤勞奉仕隊として[illegible]釜山[illegible]を訪ねて一ヶ月間滿洲の[illegible]農事、野菜中心の[illegible]人の手を要する一切の勞務に奉仕する同隊女子青年團員廿六名から成る[illegible]、[illegible]各[illegible]等[illegible]作業服[illegible]モンペズボン[illegible]リュックサックの[illegible]姿で十五日朝釜山埠頭[illegible]滿地に向つた

奉天市各種施設

人口三百萬を目標に

五ケ年計畫案確立

【奉天】奉天市では[illegible]六年度を初年度とする市事業五ケ年計畫を作成、[illegible]十年度人口二百二十萬を目標に防衛計畫に伴ふ道路擴張、下水道擴充、教育施設擴充等二十八件を總額三千四百萬圓をもつて昨年以來實施中であるが、市人口は本年一月すでに百三十萬に達し現在百三十萬に上つてをり、また過去一ヶ年間における各種[illegible]の變化により五年計畫の變更を必要とするに至つたので、本年度を初年度とし[illegible]十一年度人口三百萬を目標とする五ケ年事業計畫を樹立することゝなつた、而して新五ケ年計畫は舊計畫があくまで[illegible]上に[illegible]を置いて[illegible]成されたのに反し、人口増、四園の[illegible]の變化を[illegible]して諸事業の[illegible]、[illegible]を[illegible]した[illegible]本位の方針で作成すべく、目下各科で立案中であるが、[illegible]計畫の整理[illegible]その他につき本月下旬乃至八月上旬中に市政會議を開催の上決定することになつた

今年は積極的 夏休の勤勞奉仕

【全州】全北道内各中等學校は[illegible]下の[illegible]は[illegible]の[illegible]を[illegible]ふため勤勞作業を實施したが本年は[illegible]體制下に[illegible]とする中央の[illegible]方針に[illegible]、今年の勤勞奉仕は更に一層[illegible]を[illegible]せしむべく大體のプランを立てたが、勤勞奉仕參加者數は生徒は二年以上で十四校二千二百餘名で二年以下は校內作業の方針である

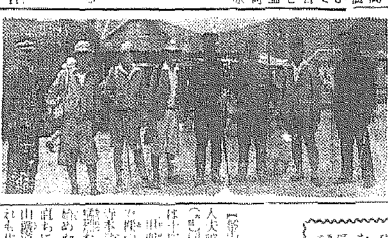

國境慰問隊

三長に向ふ

【茂山】ともすれば忘れられがちの[illegible]國境、[illegible]の[illegible]山下

電車賃のカタに傘を押收

チト出過ぎやせんか車掌さん

【釜山】南鮮釜山交通電車乗務員の[illegible]な態度に府民間に非難の聲が昂つてゐる折柄、去る十二日降りしきる雨の中を府內[illegible]町[illegible]の[illegible]さんが六ツの子供を連れ南行電車から下車の際、持合せは十圓札で小錢がなかつたゝめ子供の電車賃を支拂はれなかつたのに對し、車掌は[illegible]女の[illegible]を不法押收して[illegible]したといふ[illegible]不親切[illegible]の行爲を敢行した、被害者の屆出でにより釜山署では右事實を召喚して嚴重取調中

假の妻女で 保險金詐取

【新義州】妻もないくせに假妻の申込を仕立てゝ保險金の詐取を企てた男がある…義州郡[illegible]は、去る十三年四月二十九日[illegible]といふ[illegible]の名前を[illegible]つくつて[illegible]に加入し去る五月十二日同面事務所長の印鑑を盗んで戸籍抄本を偽造、更に同面の[illegible]の印鑑を盗んで死亡診斷書を偽造して、去る六月十五日[illegible]郵便局で保險金四百四十二圓四十錢の詐取を企てたところ、前記[illegible]のうち戸籍謄本と死亡診斷書の發行月日が同日であつたことから局員に怪しまれ遂にカラクリ露見し十四日義州署に逮捕された

これで自肅といふのか

まだく浮かれすぎるぞ

柳京六月の遊興街を衝く

【平壤】府民の自肅はまだくか…まりません…六月中における府內料理屋、カフェーに投げられた金額は驚く[illegible]四十八萬三千五百六十九圓、料理屋に十萬七千一百三十八圓、カフェーに六萬九千七百八十九圓を合せ六十六萬五百九十六圓に上つてゐる、これを前年同月に比べると[illegible]約二萬[illegible]の減少であるが、[illegible]減少である、なほこれを前年同月に較べると[illegible]の增加の[illegible]な數字を出し、時局の認識と自肅自戒に缺けてゐることを物語つてゐる、これに反し[illegible]は十一萬五千四百七十二圓だが、從來申告成績の悪かつた內地人[illegible]に協力した結果、[illegible]の行政處分を行ふは所期以上のはかどりを見せてゐる

紙幣僞造四百餘圓

【咸興】咸鏡南道[illegible]

務安檢事 [illegible]事務所檢査

【木浦】務安郡[illegible]

知らなかつたでは濟まぬゾ 要塞地帶撮影

【釜山】十五日午前十時ごろ釜山[illegible]神社附近から府內を見下して撮影してゐる中學生[illegible]の男二人を附近の通行人が發見、釜山憲兵分隊へ屆出した、同隊では係官が現場へ急行[illegible]名を同行取調べた結果、東京[illegible]中學に在學中の學生で目下夏休みで歸省した[illegible]生の[illegible]撮影[illegible]した[illegible]最近學生の要塞地帶[illegible]が多く[illegible]に[illegible]中休暇中海水浴場における[illegible]が多いから當局では特に一般の注意を喚起するとともに違反者は嚴重處罰する方針である

麗水海水浴場 近く開場式

【麗水】海鮮水の郷の名物々海水浴場は[illegible]の海山里、[illegible]の[illegible]場は去近の雨で[illegible]されてゐたが來る二十日[illegible]しく開場するが既に水產學校、女子[illegible]の水泳訓練は[illegible]の御[illegible]を[illegible]ある、また[illegible]六、光州等の奧地からの人氣も既に[illegible]に[illegible]日は非常に盛況するものと見られる

躍進榮山浦

邑マーク募集

【榮山浦】榮山浦邑では躍進の邑にともなひ躍進榮山浦のシンボルとして榮山浦邑徽章を次の通り懸賞募集することになつた

規定 應募圖案は一切返却せず 圖案は白[illegible]と[illegible]用紙を[illegible]する[illegible]發表なし ▲賞品 一等三十圓 二等二十圓 三等五（[illegible]四[illegible]三等[illegible]）

なんと三尺九寸の大鯉

增水に浮かれ過ぎて捕る

【開城】去る一日から降り續いた雨は上流に百六ミリ餘に達し、各河川は增水したので[illegible]川魚は上流の各川まで遡り、昨今流れといふ流れ、川といふ川は[illegible]るところ大鯉[illegible]ひたが、十四日開城[illegible]府內[illegible]に[illegible]をしたところ、[illegible]の鯉[illegible]長さ三尺九寸、[illegible]一尺六寸[illegible]といふ[illegible]かゝつた、[illegible]一等[illegible]と[illegible]見物人を大變な騒ぎであつた

また毒茸に中毒

【釜山】[illegible]釜山[illegible]人夫[illegible]は十五日正午ごろ[illegible]（[illegible]）同病院[illegible]は[illegible]の[illegible]ピクニックに[illegible]で[illegible]茸を[illegible]して食つたところ[illegible]して[illegible]が[illegible]まつたが[illegible]中毒[illegible]

また[illegible]は十五日から[illegible]同事務所[illegible]中毒[illegible]により[illegible]されたが[illegible]に[illegible]

平壤の住宅難

【平壤】住宅難緩和のため府は十五年度に四十二萬圓の經費を投じ府營住宅二百戸の建築中であるが、目下[illegible]家は六十二戸の[illegible]に對し廿四戸の申込者があり、同所の百戸と[illegible]はくに[illegible]申込みがあり、[illegible]者は[illegible]くに[illegible]三萬に對しての申込みは六百五十八戸、[illegible]とも[illegible]ある[illegible]

映畫會

【群山】府外大[illegible]十五日府[illegible]に於て[illegible]映畫會を開催して[illegible]時局認識の向上[illegible]をする

勵熱行軍

【群山】中學校では十五日午前九時から[illegible]山[illegible]へ[illegible]四、五年生は[illegible]の行軍を行つた

運命の淸南學校

北長老派から明渡し申請

兒童數百、何處へ行く

【淸州】北長老派米國北長老[illegible]教團の[illegible]では[illegible]理事の[illegible]、同教會[illegible]の代理人として淸州府本町一丁目所在私立淸南學校の[illegible]を相手取り"淸南學校敷地及び校舍明渡"の請求を淸州地方法院に提出した、同校は[illegible]十年創立以來[illegible]に至つたものであるが、その間の[illegible]が[illegible]を[illegible]して[illegible]

南鮮四道經警 事務打合せ會

【釜山】[illegible]下における物資の配給、[illegible]の強化取締りの[illegible]を[illegible]するため[illegible]本府[illegible]局主催の南鮮四道（慶南、北、全南、北）經濟警察事務打合會は十五日午前八時半から[illegible]で[illegible]、本府[illegible]第一會議室で開催[illegible]

自動車火達磨

【釜山】十五日午後四時二十五分ごろ府內大[illegible]町四丁目[illegible]所有自動車（釜山第二〇三號）の[illegible]から突然火を發し大[illegible]になつたのを[illegible]により釜山消防組から[illegible]ポンプ一臺が急行消火に努めた[illegible]、一時は山をなした[illegible]

◇…[illegible]にして[illegible]

◇…ところが、[illegible]

【[illegible]】

薬用 クレーム ヤパパンモア

●アモンパパヤ 一圓五十錢
●藥用パパヤ洗粉 四十錢
○見本進呈…要三錢切手
●藥用パパヤ化粧水 一圓五十錢
デパート・化粧品店・藥店にあり
東京市四谷區花園町 株式會社 杉田商店

素顏 夏向の顏を美しく素早く創る!

流行のパパインを逸早く研究し アルモンド植物ホルモンを應用 專賣特許による最高級夏のバニシングですから にきび取り そばかす取り 日やけ治し に理想的です! 傷跡、穴跡をつけずに手際良く治せる 香氣豐かな親しめるクレーム!

京日案内

特別案內 / 土地建物讓りたし / 家庭婦人用 / 新件 / 行機 / 電話 / 電話 / 電話 / 電話 / 電話 / 看護 / 社員 / 醫師 / 女中 / 雇入 / 料金表 / 三井の自轉車 リヤカー各種 三右商會 / 花柳病專門 直松醫院 / 講師 / 皮膚泌尿性病科 / 性病科・婦人科 宇野醫院 / 皮膚泌尿性病科 電光2374 / 化柳病泌尿科 安部醫院

別府溫泉の藥 湯の花 ("薬淋府別 堂" as printed, right-to-left)

早く治せ! 強力ベップリン錠

世界一の別府溫泉

各種木工機械 製材機械鋸類 （カタログ呈）

大阪市西區本田町通一 楠田竹治郎商店 振替大阪一〇五一三番

H.S. C.S.
テーパー ストレート ドリル
マイクロメーター
ハンドボール
カツター
鐵工用鏟
其他
各種機械工具
三光商會 在庫豐富

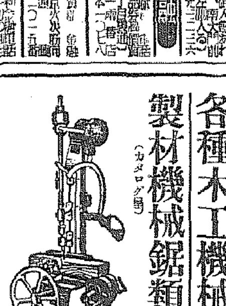

腦 良藥五拾錢分と強腦實書錄を無代進呈

願成閣

丸久式製粉機

丸久製粉機
手廻製粉機
（カタログ進呈）

久保田工業所

牡丹崩れず (139)

竹田敏彦（作） 岩田專太郎（畫）

血の秘密（十）

「でも……」

暉子は、悲しげな顔を上げた。

「それも私、存じてはゐますけど、ほんとうに譲さん、心から、それを自覺していらつしやるでせうか？……現にこのお手紙だつて、支那人の父を持つことを、こんなにも悩んでゐるぢやありませんか？」

「それは、自分の苦痛にばかり都つて、重大な時代の方向を認識しないからです。そんな連中は、日本人であつて、日本人ぢやありません。この頃の目覺めた國民の中には、そんな奴はかりゐませんから、その點十分御安心なさい。現に、一部の識者間には、この際日支の結婚を奨勵してゐる人さへ澤山ゐます」

「でも、理論と實際とは、必ずしも……」

「一致しないと仰有るのですか……」

「さうです……目下日本の國民はど、血の問題に、過敏な關心はありませんわ」

「決してそんなことはありません。日支の提携は理論でなく、今や實踐の時期に入つてゐる時です」

「ぢや、さう仰有るあなただつて、ほんとうに心から、私達を憐みません？」

暉子の瞼は幾度に潤いて、ぢつと、石黒の表情に注がれた。

「勿論です。例へこの手紙が全然事實としても、あなたのお母さんに對する私の敬意は聊さも揺ぎもしません。あなたに對する僕の信愛に、少しの動揺も生じはしません……」

「ほんとうに？……」

「僕は、心にもないことを言つて、あなたの感情を誤魔化さうとはしません。また、そんな必要もありません」

石黒は強く言放つた。暉子の瞳は、みるみる潤いだが、その底から湧れ寄せる、譬へやうのない感動の波に、彼女は堪へ得ぬやうに瞼をしばたゝくと、

「有難いわ、石黒さん……私、そのお言葉、いつまでも、いつまでも、忘れませんわ……」

聲を潤ませてこれだけ言ふと、同時に兩袂で顔を覆うて、小娘のやうにしやくり上げた。

「それでは、僕、歸りますから、何でしたら、これから一緒に僕の家までいらつしやいませんか」

石黒は、こんな紳士的な氣持で暉子を一人で殘して置くことの、不安に堪へかねて言つた。

「そして、ゆつくり、いろいろと話さうぢやありませんか」

「有難う――お邪魔いたしますわ。私、何だか、一人では淋しくてゐられません……」

暉子は、急いで涙を拭くと、取縋るやうな瞳を見上げた。

二人はすぐ家を出ると、路地口に待たせてあるタクシーに乗り込んで、旭町の下宿へ急いだ。

しかし、暉子は車の中でも、何か思ひ沈んだ様子で、一言も口を利かうとしなかつた。

「この人だつて男だもの、何處までほんとうに手綱れるものだか……」

第二の惑ひに打ち拉がれて、縋りにも縋く闘いた暉子の心は、石黒の言葉に對しても、容易に信を置くことができなかつた。が、やがて、車が南山の通りから賑ひ外苑を抜けきつて、もう京城驛前も近くなつた頃、

「ねえ、石黒さん……私決心しましたわ」

突然、暉子が顔を上げて、こんなことを言つた。

國策ノタメ みやこ染デ 廢品衣服ヲ 染替ヘテ 役立テマセウ
品質本位
みやこ染

結核治療
新注射劑 チオザルコール「萬有」
Banyu
本劑はグアヤコールスルフオン酸カリを主成分となしサリチール酸、ソーダ、ブロームカルチウム、葡萄糖等を配伍し（皮下用はヴイタミンBを含む）グアヤコール劑の注射による直接作用と配伍藥の解熱、袪痰、鎭咳、食慾亢進等の各作用と相俟て結核、肋、腹膜炎治療上の完璧を期したり。
（名稱紛はしき類似品有り、チオザルコール 萬有 に御注意を乞ふ）
靜脈用 20.c.c. 五本入 五十管入
皮下用 1.0 c.c. 十管入 五十管入 2.0 c.c. 十管入 五十管入 5.0 c.c. 五管入 五十管入
萬有製薬株式會社 東京市日本橋區本町二丁目 京城府本町三丁目百番地 奉天大和町加茂町十五番地

身嗜みに申分のない榮養白粉
クラブ白粉

夏化粧も完全！
汗ばむ肌にハタいて見て一番よく分るクラブ白粉の良さは又格別！香り、ツキ具合、色調の冴えも申分ない上に、配合のホルモン（○）で地肌の健康美をそのまゝ生かします。
C―N2

のみのコバタ
齒磨スモカ
櫓太鼓でフト眼を醒し今日はスモカで磨いとこ！

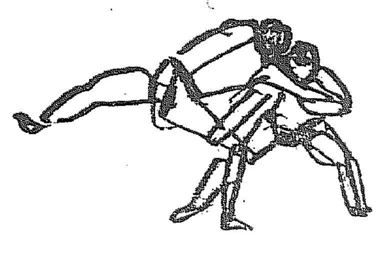

理髪化粧品店藥店ニアリ 定價十五錢
95

糖尿病 內服劑
ヂアベトン
最新學說と特許の方法により、特殊保護物質を發見して不安定なるヴイタミンC及びインシユリン様物質を經口的、治療的に服用の狀態に安定化せしめたる所謂ホルモン・ビタミン製劑なり。
血糖、尿糖の降下著明なる外疲勞、口渴、睡眠障碍の消失精力減退の恢復亦顯著なり
……（文献進呈）……
（許特各國）
錠劑 一〇〇錠 一・二〇 三〇〇錠 三・四〇 五〇〇錠 五・三〇
末粉 三〇瓦 一・一〇 一〇〇瓦 三・四五 二五〇瓦 八・二〇
大阪市東區道修町 日本藥品洋行

誠鶴
目に青葉
口に誠鶴

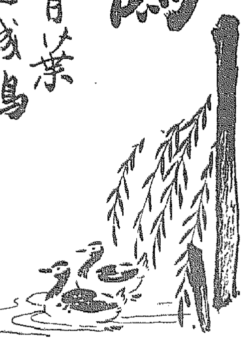

こり泉見釀造場

芯まで冷たくて美味しい
冷藏西瓜を召上れ

內務省公認 特許
中國スレート防火壁板
責任施工 施行簡易 價格低廉 性能優秀
◎波形板 大平板
◎十六吋板 防火壁板
◎大阪九州防火試驗ノ結果
大阪府廳、福岡縣廳ニ於テ防火試驗ノ結果防空建築規則ニ依ル資材トシテ好評認定許可ヲ得速座ニ市ノ防空改修工事用ニ指定セラル
中國スレート朝鮮共同販賣會社 大邱府元町二丁目三十五番地 電話番四八一番・三四〇番
製造元 山口縣宇部市
◎見本型錄進呈（各地に販賣店あり）
全鮮代理店
（咸南北）咸興 平春商事會社
（平南北）平壤 關商會
（京畿）京城 東邦興業社
（忠南全北）群山 德永商會
（全南）木浦 片山洋行
（慶北）大邱 坂野組建材部
（慶南）釜山 三好商會

化膿性疾患に
急性慢性淋疾に
淋菌性 尿道炎 膀胱炎 攝護腺炎 副睾丸炎 關節炎等
淋菌性疾患に純正スルフアミン劑ルジール錠を內服せしむれば、その特異作用により細菌の發育を阻止し、且つ生体をして病原体たる淋菌を撲滅し易からしめ、白血球及び組織球の喰菌、消化作用により病原体を撲滅するが故に、短時日にして淋菌を減少し、逐次消失せしめ分泌物を減退し、自覺的症狀を消退せしむ。尙本劑は非色素性なる故尿・粘膜並に皮膚を著色せず。
ルジール錠は連鎖狀球菌葡萄狀球菌に對する化學療法劑なるにより、次の如き化膿性疾患に賞用せらる。化膿と疼痛を有する中耳炎、高熱と疼痛を伴ふ扁桃腺炎、疼痛と腫張に悩む疔、癰等の病原菌を殺滅し、疼痛炎症を緩解し、高熱を下降せしめ、合併症を防止し得べし。
【其の他】丹毒、敗血症、歯槽膿漏等に
【用量】一回一―二錠一日三回毎食直後服用
價格 二〇錠（一圓三〇） 一〇〇錠（五圓八〇）
ルジール錠
武田特賣品

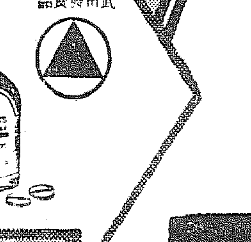

製造發賣元 株式會社 武田長兵衞商店 大阪市東區道修町
關東代理店 東京 株式會社 小西新兵衞商店
40(1)831

頭腦明快
健腦丸
頭痛 記憶力 のぼせ 高血圧
快き便通と安眠を與へ、血行を正す

健腦丸は頑固な頭痛押へ逆上引下げの下劑と異り腦の藥劑神經と、鎭靜、安眠、血行整調等の綜合的作用を有するため腦の更生に理想的です
定價六十錢より十二圓まで
本舖 大阪―東京 丹平商會 （各藥店にあり）

痒い皮膚病に
アスター
水虫タムシ

この浸透力で皮下菌を殺せ！
アスターは其含有せる硫黄が特殊の溶融狀なるため、皮下に吸收し易く、且つ強大なる殺菌、制痒力は快く痒みを止め分泌を制し、積極的に潜伏菌まで殺滅して治癒を早め、殊に痒い田虫、水虫、いんきんに理想的です
シマズ、痛まず
醜い痕も殘さず
婦人、幼兒にも
絶對に安全良効
主効
たむし、水虫、いんきん
くさ、はたけ、ひぜん
あせも、たゞれ、しらくも
其他吹出物濕疹に良効

全國藥店にあり
定價 三十五錢 一圓 チューブ入五十錢
發賣元 大阪 東京 丹平商會
N.A―10

サッと清新の息吹き

近衛さん少しも騒がず悠々と登場

若き日本の仕上げ 輕井澤の山莊に練る 擔ふは世界新秩序

近衛さん夫妻

米内々閣の挂冠とゝもに次期首相として近衛公がまたく大きくクローズアップされて來た、近衛さんが初めて宰相の印綬を帯びたのは昭和十二年の六月四日それから一ケ年と三日目に支那事變が起きた、組閣時代から支那事變の初期にかけて公爵總理の近衛さんは、あの門地から出る眼抱きで東亞新秩序建設といふ大きな東洋人の目標を打ちたてた、門地ばかりではない、公の若さには東亞の先覺者先代篤麿公の血が流れてゐる事變長びくと見た公は同十三年の秋頃から末次、鹽野、木戸の諸相を中心に國民組織の檢討を始めた、事變が新段階に入り民心一新を圖るため掛冠した、樞密院議長となり、原博士に代つて辭任するまで重大時局下の國家推進力として政府内閣に用ひられ、政府要求新體制の確立に傾心してゐた、野に退いて輕井澤の山莊に籠つた公はいよいよその仕上げに想を練つた、事變勃發以來丸三年、事變に對する國民の肚も出來た、そして若い日本の盛り上る力は公の信念をいよいよ強くした、手腕にかけた支那事變ももう山は見えた、今こそ東亞に飛火せんとする世界の動亂をバツさり斷つて、東亞の盟主日本は世界新秩序の一翼を擔ふのだ、そしてこの若くて逞しい日本の國力の上に、今もなほ毅然と光つてゐるのが近衛公なのだ——以下、公の系譜の一端である

親しめる人間味

公が首相の印綬をおびたのは四十七歳、まさに我國内閣史上劃期的な若年宰相だつた、藤原鎌足公の子孫、五攝家筆頭の名門の出といつても何となく平民的な性格が持つ親しみだ、今度こそ〳〵と國民に待望された國民、やつとみこしをあげて昭和十二年六月首相になつた、そしてあのおつとりとした性格だ、議會の所信をマイクに乗せて政綱を國民に呼びかけた時、誰一人〃さすがは名門の……〃と感嘆詞を浴せぬものはなかつた、議會の答辯等もズバリ〳〵片つける、胸ちがすかせる決斷の裏に何となく親しみが持てた、だから公だけにはどんな惡口も出ない、その反面〃殿様〃でも尻が立たない、その反面世間知らずでスク〳〵伸びた

公方 様とは見えぬ世間へのひらめきがあつた、それもその筈、公は西園寺老公の秘藏つ子だ、東大在學當時から老公は公にたえず憲政の常道を說いた、この政治の道を育まれる間にも若い頃の公は常に文藝を愛し劇を好んだ、この間こそ全く公の性格を平民へ〳〵と近づけた時であり、貴族臭れのした肚と世智を培はせた時だつた かうして大衆の中に育まれて成人した公は知らず〳〵の中に「政治家」の性格を備へた、大正十三年加藤高明内閣が産みの惱みの眞つ最中、當時若齢三十と謂はれた加藤伯がこの日白面の一青年の門を敲き、その意見を聞いたといふ話は有名な話で

貴族 院議長當時はもうすつかり一轉し政治家として大成してゐた、この政治家の基礎に一層の自信を與へたのが首相、樞相時代だつた、門地から出る柔和な性格、若さに溢れた肚は確かに當代の一流の政治家であり、今や公に集る國民の信頼は、そのまゝ公の政治勢力の鞏さへある、退り咲いて乘るか反るかのこの時局をどう捌くか、今度こそ公が打ちたてた東亞新秩序建設の金字塔に最後の基礎を築くのだ、それだけに國民は欣然として公の返り咲きを祝福してゐるのである

澁い陸相の顔 童顏首相はニツコリ

【東京支社發】十六日の閣議は重苦しさの中にも何となく緊張した空氣が感じられた、還しくも畑陸相の辭職を見て新政體完成へ邁進の新政治の勢力をつけようとする諸方面の期待が寄せられてゐるのだ、午前十時十八分閣僚の引き緊つた顏が揃つて重大閣議が開かれた、十一時五十分閣議は終り畑陸相、荒木、小泉、町田、安藤、前田、村田、大井各新聞が來た、午餐の後、各閣僚の懇談會と四相會議が直ちに續いて一同一斉に辭表を纏めた、一時十五分畑陸相の澁い顔が再び官邸に消えた、一旦辭去した畑陸相の後、各閣の自動車が次々しく邸内に消え、再び畑陸相の姿も見えた

『午後』 四時卅分全閣僚の參内を前に臨んで臨時閣議が開かれ更の邸に陽がジン〳〵照りつける、間もなく今までネズミ色背廣だつた米内首相がモーニングに着換へて閣議に現れた、自動車で葉山御用邸に伺候します——いつもながらのおつとりとした口調だが童顏にはいつもの微笑が見られない、沈默の官邸は新聞記者の行き交ひとけたゝましい電話のベルに一段と慌たゞしい政變の空氣に包まれた、八時米内首相は歸京した、邸には行く時と違つて微笑がある、重荷を下した後のうつとりとした表情 たゞ三時廿分、三度全閣僚御召集して最後の閣議が開かれ直く終つた

『顔に』 もホツとした色は笑みが見られ、誇り顏の辭任劇も畑陸相の顔にも吉田海相の相も珍らしく〃御苦勞さん——〃と新聞記者に愛嬌をふりまいて行く、八時半近衛公出馬の報が來た、もう東京の眼はこの荻窪を中心に明日の下馬評に更けて行く、國家政體勢力の唯一の力の人を産み出し、新しい體制の道を邁つかうとする歷史の夜である

半島の使命は大 常に他の範たれ 總督、城大の使命を說く

新體制下における大學の在り方については時局柄各方面から種々の意見が提出されてゐるが、就中半島における最高學府たる城大の使命については特に重大なるものがあり、時局下特に城大の使命を持つ内地大學と自ら異なる特殊の使命があり、時局下特に城大の使命は極めて大きく一般から非常なる期待を寄せられてゐる折柄、南總督は前例の如く十五日新任の篠田新總長と前任者を官邸に招き一夕の懇談を催したが陪賓として司法、學務當局並に教授陣を招き篠田、速水新舊總長に對する懇篤な挨拶を述べ同氏の勞苦を謝した後同時に多大の期待を寄せる城大の本領に就て熱辯を振ひ、篠田總長に於て城大の使命と城大の今後の針路を力強く言明した、全半島學生の幾多の期待に向つて重大使命を擔ふ城大總長就任後は京城帝大の學府の組織を一層強化し、四十年、この間幾多の人材を養成して國家に貢獻し、また城大總長就任後の使命を强調し今日に至つた

この たび篠田博士が城大總長に任命せられたのは國家が篠田博士を最適任と認めたからである、大學は國が經營するものであり、國家は極要なる人物を養成し、特に日本國體に徹した忠良にして有爲なる人材を養成するのが國家の要請である、殊に半島の使命はますます重大、新たに理工學部を創設して不滅の功績を殘し特に、大陸前進基地としての半島が大陸前進基地として、重大使命を自荷されるや率先して城大卒業生の大陸進出を企劃し遂に臣年大學の行事として研究調査團を組織しては大陸現地に研究調査の歩を進めさせ以て大陸前進基地たるの基礎を確立した數々の功績を讃へ任期滿了して近く半島を去る前總長に感謝並に惜別の言葉を述べた後今度は新任篠田總長に向ひを加へ且つ國家の大學に要望することの愈々切實なるものあるとき篠田博士の如き練達な手腕あり熱意ある總長を新たに城大に迎へ得たことは

定に 喜びに堪へない、今後篠田博士に期待するところ甚だ大なるものがある、大學に對する國家の要望は斯く明白であり從つて學生も亦學内にあると學外にあるとを問はず如何なる場所如何なるときも敢然として他の範となる氣概と品位と弘報なる態度がなければならない、とのやうな大學の重要性に鑑みものは甚だ大きい、特に新總長の御健鬪を祈ると約一時間にわたつて熱辯を奮ひ總督府の言葉を述べ一同に非常な感銘を與へた

各地で鯉養殖

總督府水産試驗場の鯉の稚魚を各地の貯水池や沼地に放流して養殖を奬めてゐるが、今年は京畿、忠北、全北、慶南の各道に配給することとなり、八月十四日まで八回に亘り百萬尾を……鐵道で送る、京城近郊から南鮮一帶に亘り大々的に放流……

妖雲吹飛ぶ

その後京城の街は驚く程の人の出であつた、梅雨から解放された人々の顔は、明るいのだ、夜の空にかゝつてゐた陰鬱な雲霧が一ぺんに吹き飛ばされたやうな明るさ、陣がしさ——ス・ナの夜のさかりは出た時に細いが、爽やかな新政體を思ひ求める國民の夢を脅かし、輝も肚の底に不動の信念を確め、活發な論議を交はしてゐる、それは政變に當面した人間の不安ではない、いよ〳〵これから新しい日本の前途への期待、歡喜なのだ

◇　◇　◇

本町、明治町から鐘路界隈にかけてのカフエー、バーには、大つ

【寫眞】その日の街……本社速報板前の群衆

〃戰ふ日本の內閣新體制〃の强い歩調が國民の耳目を衝つ、世界戰局、新體制建設の發展が高鳴る〃強い力〃を期待してゐるとき七・七ストツプ令後の嚴肅な新政權の大使命を擔つて前內閣の首班米內首相は十六日掛冠、輦下あがるこの〃力〃に時艱を克服して退陣した

〃米內內閣總辭職〃の號外が街の者を驚かして街に飛ぶ十六日午後五時すぎ、退社時のラツシュアワーに〃あゝ、矢張り退陣か〃の聲蹤と寸鉢の間に驚動して行く市民新體制への強い認識を受けてゐる〃時艱〃の表情がサツと浮き出して來る〃時期〃を受けて午後六時ごろ本町入口本社前のニュースに群がる人波

殺ひついた人々は〃ア、米內首相も辭職か〃と同時にいつもの日の中で新しい政府が〃さて次期首相は〃と言ひ合ふ〃時の人〃の下馬評が始まる、おやが誰にして〃今度強力な人が欲しいのう

びらを見た群衆が集つたアメリカが何だ、イギリスが何だ、やれるものなら何時でも來い、それは何事にはやる若い衆の性急相ではない、對岸の國へに急角度で移りつゝある日本國民の聲なのだ

◇　◇　◇

常連を背後に勤務先の半ばバツチ・アウト、纏めた中に黑のシヤツトの、事業戰略、國策遂行——それでよいのだ、決意あれば實行と勝利あるのみだ、今までの僕たちがはほんとにやつて來たのだ

〃新らしい日本の希望〃が街のおでん屋からカフエーから溢れ出すてからなくちや不可ないんだ、もう今日から出直しなんだ、もつと世の中を厳く見るんだ——近衛さんが出て來るにきまつてゐるさ、近衛さんが大臣になつたら新體制で行くんだらう、それで行手がはつきりするちやないか、世の中がスツパリ割り切れたやうにすがくしいぢやないか

「やらなくちやア」

「やらう」

「やるぞ！」

◇　◇　◇

お次は誰にしろ 強い人が欲しい

米內さん退却の日、街の表情

王委員長より本社長へ謝意

華北政務委員長王克敏氏は北京における本社主催の記念會を成功させた本社副社長宛十六日午後の如き謝辭の書翰が寄せられた

拜啓 昨日の貴報道開催式典を終り本社と共に盛大なる記念を擧げた今や貴社の共に新民會員に於て我が國の意義を一層深く認識した今般本社の一層の御多幸と共に貴社の繁榮を祈る

朝博出品打合會

朝鮮大博覽會の開催に對し京城商工會議所が中心となり十六日午後一時から京城商工會議所で合同幹事會を開催、本社の朝鮮大博覽會京城館の出品について協議を爲し京城の躍進ぶりを紹介すべく出品に努力することになつた

護國神社御創設

昭和十三年十月護國神社御創設の議起り京城府内に奉祀せられ、大和内務局長の談に依れば朝鮮ホテルに於て神社御創設準備委員會を開き朝鮮護國神社御創設の場所の選定が進められてゐるが……

あかつき走る

水害復舊工事のため京城驛午後四時運轉を中止してゐた特急〃あかつき〃は八日以來運轉休止中のところ愈よ十七日から運轉、京城驛午後四時四十五分の發車は從前通り運轉するのでなく新たに午後一時三十五分京城驛發〃あかつき〃を十七日から廿日まで、廿一日から卅一日まで臨時に運轉することゝなつた

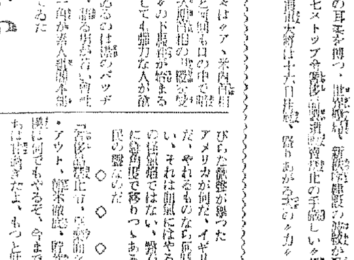

遊廓近くで火事 七戸を燒く

十六日午後七時三十分ごろ京城府新町遊廓入口前通路に面した大島町三五桶屋松下由吉さん方から發火し隣接の同府佐文房具商菊池、おでん屋林、玉盛屋細井、洋酒商白吉、および裏手の住宅安東方木造平屋七戸を燒いて同七時半鎮火、損害は約八千圓の見込で原因は目下取調中【寫眞は消防隊の活躍】

傳染病の猛襲

昨日までに一千三百八十九名 京城防疫陣今や必死

梅雨があがつた今日この頃は傳染病の流行期だ——京城府に於ける傳染病の發生數は年々増加の傾向にあるが、特に衛生思想の向上につけこむ病魔は物凄い勢ひで、京城府内に十六日までに京城府内の傳染病患者は實に一千三百八十九名に上つてゐる、前年は十六日までに既に一千二百二十二名を算へ、昨年に較べれば百六十七名も増加してゐる、今月一日から見ると一日平均十五、六名づつの患者を出してをり十五日まで六十九名の死亡者がある、腸チフスの罹病者は十六日まで六百十名で昨年の百六十八名に較べれば何と四百四十二名と驚の毛もよだつ程の猛威ぶりで今月に入つてから百十名増加となつてをり今までの死亡者は四十九名に達して居る、發疹チフスは十六日現在四百六十七名で昨年の三百九十九名に較べれば矢張り六十八名の増加、死亡者は四十八名となつてをり、とにかく傳染病にはわが世の春とばかりに跳梁してゐる、そこで京城府衛生課では必死となつて防疫に努力してゐるが、さらに防疫陣強化のため十六日午後一時から道廳に京城府總務課長、府衛生課長、府立病院長等の參集を求めて〃防疫打合會〃を開いたがさらに蠅、鼠の驅除、汚物の清掃、消毒について協議した

腑甲斐ないお上 酒屋さへ動かせず 諦めろ家庭上戸黨

お台所への酒が窮屈になる——の噂も今では水の泡、諦めづりしながら待つたお酒は上戸黨の喉も潤さぬ、この頃の酒屋の酒はしてもお金を使えば買へるといふ話なんか振り向きもせずに、一般家庭の御相手になるとどうか近く各家庭のお台所へ一齊に〃さうなら〃しようとしてゐる、戰後の酸壤を回復しあすの活力素となつてゐた酒が姿を消すに至る理由はかうだ

——釀造制限と一つには料亭方面の擴張外な好景氣に酒の配給機構が歪められてしまつて、釀造元とか

大卸 商が直接料亭、カフエー等をお得意にもちこちらの方面へのみどし〳〵送荷されたため、小賣商や一般消費者方面は干上つてしまつたのだ、この點りにも困りだしたなつた酒の配給を矯めるには配給機構を再建する以外に策はないと思つた當局では直ちに機構の再建にとりかゝる

▲酒の配給は釀造元、問屋、小賣店等の順序による一本建てとすること

▲この順位を逸脫して例へば釀造元が小賣商とか一般消費者等へ直接販賣せぬこと

▲料亭、カフエー、バー等大量消費者も小賣商を通じて一般消費者同様入手すること

といふ三ケ條から成る

合理 的な配給機構の再建要綱が出來上つたのでこれを全鮮酒造業者の同業組合である朝鮮酒造組合中央會に諮つたところ、大口需要者たる料理店、カフエー、バー等への直接販賣が禁止されてはあきらめて見るものも出て來やう……が

學生列車運轉

學生の暑中休暇を控へ例年は京城驛發學生臨時列車が運轉されるが今年は各學校の學生勤勞奉仕作業のため何れも暑中休暇が遲れるため目下學生臨時列車運行は計畫されてゐないが、一般には千日から京城驛京釜線を七月卅一日まで運行することとなつた なほ學生團體の列車乘車につき京城驛では一般旅行學生に次の如く告げてゐる

▲切符は午前八時から午後二時までと午後四時から午後八時までの間に購入されたい

伊藤貫主遷化

【東京電話】曹洞宗大本山總持寺貫主伊藤道海師は糖尿病の爲め本山總持寺出張所で療養中十六日午前四時十二分遷化した、享年六十七、明治三十四年東北天文大學に入り(中略)支那人觀音院を東北天文支店より病氣療養中のところ十五日滿州の自宅において逝去、告別式は十七日午後五時京城驛前寺で舉行

◇……縁に縋れ、私生兒まで生きされて嘆い都大路に置るる人となく生活に喘いでゐた哀れな若い母子が人の情に救はれ、今は更生のスタートを切つた話がある……

◇……去る十一日本紙に所報の壽町五丁目花田樂器さん(二こ)二世を産つた男にまで生まれて呉られ、困つて三越に(略)内所へ中國主任を頼つて泣きこんだ記事を讀んだ山本英夫氏が早速駆けつけこの女なしてる若い女に救ふとともに傷賃さんの就職まで世話して職を與へ勞賃さんはしあわせにするものを感激させてゐる

けふの天氣

晴れたり曇つたり

無事故機關區

總督府鐵道局では昭和十三年十二月十六日から今年二月二十三日までの間百萬キロ、咸興機關區は十四年六月十一日から今年二月二十八日までの間同じく百萬キロ、白岩機關區は今年一月八日から三月十八日までの間十五萬キロを何れも無事故で走破して運轉成績良のため山田鐵道局長から咸山、慶州には銀牌を授與表彰する

先月

二十九日總務局の認可を得てしまつた、釀造業者側で立案したお手盛り案は一見すると醸造元から直接一般消費者の手に入るので、お台所方面への配給は今までより潤澤になるやうないかとも見られるがこゝが業者側の狡いところで一般家庭の不平を〃その方面に配給するやうにとし、大口の料亭、カフエー等へ直接に流れる酒はあべこべに一つの手だと云はれる、從來の配給不振ぶりが釀造元が醸造と販利を兼ねる餘りの一つ、小賣への送荷を減らす、大口需要者たる料亭、カフエーなどへのみ送荷を配給せんとに原因してゐるので酒の配給時期は一層著しくなると見られ、一般家庭の食卓などへは間違つても廻つて來なくなる譯だ

▲釀造業者は酒店、小賣商その向れに直接配給してもよく、この場合釀造業者は酒店の五割たること

▲釀造業者は料亭、カフエー、バー等の特殊方面へは從來通りに配給してもよく、この場合は從來通りの八割たることといふ新施策の決定に對する業者側の反對運動も一つの手だと云はれる、一般家庭には從來通り配給されると安心させ、業者同志で大いに諮議を開き、席上一般家庭のお台所方面へは眼をつむつた

手紙上手は一生の德

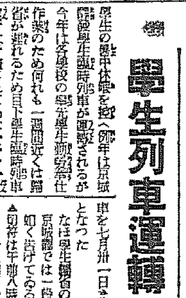

▲本書の大きさは候文の書き方▲書簡文の書き方▲手紙文の作り方▲見舞手紙の書き方▲日常用語集及び文字の使ひ方手紙の書き方▲文字の大例文等一讀して直ちに實用できる大衆手紙百科の寶典

一圓三十錢 (ハガキで申込次第安全な書留小包代引便で急送します)

東京市牛込區… 育成社

◎人一代の〃吉凶〃運勢を左右する！

新姓名學と名前の附け方

創氏改名の届出〆切迫る！此絶好機に一刻も早く本書を見て吉名を撰べ

姓名學上から見た正しい改名によつて凶運の人が幸運に惡まれ又屋號を改める事によつて商賣が繁榮するなど改名によつて運勢が轉變した幾多の實例がある。幸運を希ふ人は誰でも出來るこの姓名開運法を見て創氏改名に應用して幸運を摑め！天地人ノ三冊合本

定價四六判二五〇頁 特價一圓六十錢(送料共)

◎本書購讀者には撰名を御希望者へは實費にて撰名の需に應じます

◎ハガキで申込次第代金引換便(一圓七十五錢)で急送す 東京市目黑區… 日本姓名學館 理名學進呈

受驗講習 九州高等豫備校

自七月廿三日 四週間(無休)晝夜間 福岡市… (振替福岡六五〇番)

各種電弧鎔接製作販賣 電弧鎔接機

日立電氣商會製作部

本店 東京市神田區… 電話下谷(83)6476、9443、8806番 振替口座東京七九五四〇番 支店 京城府新堂… 電話本局(2)九二一七番 振替口座京城一三二一八番

第二期事業報告書

昭和十五年四月三十日現在

半島石綿株式會社

バウヤ グリコ カケルネ

朝鮮殖産銀行

支社長 …

衛生大掃除には

…(南京虫)、家ダニの隱れてゐる所へイマヅ殺蟲劑をかけると蟲は即死する、天に床に疊にイマヅ殺蟲劑を撒き疊を敷けばよろしい、殺蟲劑は人畜には無害無臭ですが、南京虫、家ダニの…防ぐから安心です、今年の衛生大掃除にはぜひ實行を

クロダ齒科

齒科一般及レントゲン科 京城本町一丁目ビル二番

御禮

去ル十日水害ニ因ル災禍ノ際ハ各方面ヨリ御見舞並ニ過分ノ金品ヲ頂キ唯々感銘ノ外無之候殊ニ遭難ノ際ハ豪雨中ニモ不拘埋沒者ノ救出又ハ崩壞物排除等立處ニ終リタルハ偏ニ警防團消防署町會其他各位ノ神速的御急援ノ賜ト感謝致候一々御廻禮可申上筈ノ處再診ノ結果肋骨一部骨折ノタメ主治醫ヨリ絶對安靜ヲ命ゼラレ候タメ乍不本意不取敢紙上御禮申上候 敬具

七月十六日 京城府… 富田尙宏

キンカン

筋肉の疲れ 痛みに 毒虫 刺傷

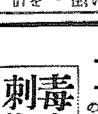

キンカンを塗布すると治い快感と共に疲れが去り痛みは取れて行くのがハツキリ判ります。神經痛リウマチス患者に本劑が喜ばれるのも此の速効のためです。

「ダニ、蚊、南京虫、蚊などの刺傷の他ばれも之を塗ると綺麗に引いてズキ〳〵する痛みも、かきむしりたい程の痛みも收まつて跡が殘りません。各家庭に是非御常備下さい」

◇五十錢、一圓、二圓

試用販進呈 下記へ郵券三錢封入申込 東京市… 本舗 金冠堂

水虫 頑癬・タムシ 夏の皮膚病

強烈な殺菌力で皮膚へ直に浸透する本劑は、水虫や頑癬、いんきん等の病原を根治し、あせも、とびひのような皮膚病にもよく効きます。

總代理店 株式會社 玉置商店

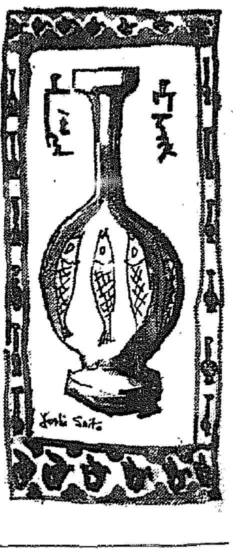

朝鮮で見た奢侈
華美を恥づる氣持を

作家　窪川稲子

奢侈品 禁止と婦人 （一）

朝鮮へ十日ばかり旅行してゐてあちらで朝鮮の着物についての感想をたびたびたづねられた

朝鮮の着物は白か淡い灰色なので、その形の美しさと相まつて清潔で美しい

それから、朝鮮にゐる内地の婦人の服装も東京から行つた者の目には地味に見えた。私はつくづくこの頃の東京の婦人の服装の華美になつてゆくのを今更のやうに思ひ返した

今度奢侈品として禁止された物品の價格を見ると、農村の人々、または一般俸給生活者のものではない。こんな値のものがあつたのか、と禁止になつた今でも可成りのものが許されてゐるのに氣附くくらゐである

……◇……

が、兎に角この法令があつて、街は幾分地味になるであらうか、さうなることをのぞんでゐる朝鮮婦人の服装が、あの、まつ白なものや、淡色の着物で、その美しさの効果は清潔で、優しい、

が、上流の人々になると、この上着一枚、一度外出して汗になれば、もう次の外出にはならない、としてゐるらしい。だから、たとへ何枚持つてゐるとされても和服をすぐその後で比較するわけにはゆかないけれど、奢侈といふものは、どんな形ででもある、といふことを思つたのである

……◇……

そんな抜け道はあるにちがひないが、兎に角、華美なものを恥づる習慣を一般的なものにしたいといふ意味で、今度の奢侈品禁止令は賛成である

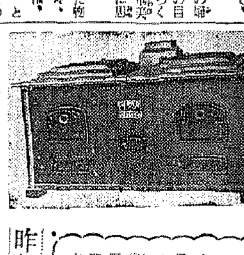

兒童生徒 發明創案品募集

「發明は科學の基」と申します。科學知識の普及は國力培養に直接的な役割を占むるものであつて殊に新體制下の現段階においては、最も重大な意義をもつものの一つであると信じます。この意味で、このたび京城府に開く朝鮮大博覽會のコドモ館内に陳列される第三回兒童生徒發明創案品展覽會に出陳すべき作品を帝國發明協會朝鮮支部では、本社後援の下にひろく一般から募集いたします。奮つて應募及び[illegible]

×　×　×

規則

＝應募資格＝　應募者は朝鮮内の國民學校高等小學校並に中等學校の兒童生徒に限る

＝應募作品＝　作品は應募者自身の創案になるものたるを要す。一人にて數個、または共同創案を應募することを得。作品は現物、見本、模型、または創案を十分に説明した圖面とす。作品毎に所定の申込書及び説明書各一通を添附すること。

＝送附先＝　應募品は郵便局に於て取纏め七月三十一日迄に京城府太平通二丁目[illegible]内帝國發明協會朝鮮支部に送附すること。返送を要するものは返送料を添付すること。應募作品の[illegible]

＝審査及賞品＝　應募作品の審査は小、中等學校の別にわけ朝鮮に於ける關係職[illegible]賞として、特等賞作者及びその學校に[illegible]

＝陳列＝　[illegible]作品は發明協會朝鮮支部の主催を以て[illegible]一般に展示す。[illegible]

＝參考出品＝　參考品として無審査による小、中等學校教員の作品をも募集す。

主催　帝國發明協會朝鮮支部
後援　京日小學生新聞

炊事機械化部隊
近く開始の本町共同炊事にきく
素晴らしい調理の性能

昨年から　内地の方々へ御紹介をして厚生省にも[illegible]を御願きましたが、いよいよ

いよいよ來る九月から開始することになつて一般の注目をひいてゐる本町一丁目二丁目の京城第一共同炊事組合共同炊事所は明治町に着々進行中ですが、最近既に發注された調理具が五六種到着して炊事所の[illegible]を發揮すべく研究してゐます。進歩した機械によつてお台所の人手と勞苦がどんなに省かれ合理化されるか、組合主事落合惣四郎氏のお話をきいてみませう

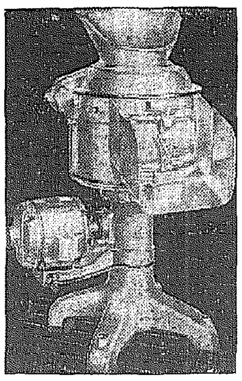

球根皮剝機　馬鈴薯をナイフで剝きますと約三割は捨てねばならぬといはれてゐますが、この機械ですと五分程度の無駄で済み、スヰッチを入れますと皮が肉等にまたたく間に剝けて出て來ます

◇……

揚物機　厄介な油の處理も完備的に處理し、燃料は非常に節減され、天ブラならば一千人分、フライは千人分を揚げられます

◇……

飯炊二重釜　五升炊のものを三段階ねるごとになつてゐますが、これは底が二重になつてゐて、その中間に蒸氣を送り短時間に飯をむらなく炊きます。

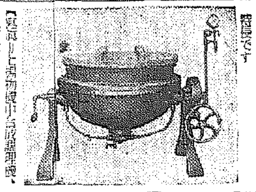

つきの出來ぬ理想的な美味しい御飯が出來ます。ハンドル一つで重い釜をかしげるのも自在、婦人の方でも自由に扱へるのが特長です

【寫眞は揚物機と二重釜】

萬能(合成)調理機　一人の手で一時間千人分の調理が出來ますが、大根、人參の輪切、短冊切、丸千切、ゴボー笹切、ささがき、キャベツの千切、内地の日本料理、西洋料理は何でも出來ます。肉挽機をつければ

◇……

家庭生活の合理化、お台所の機械化が強く叫ばれてゐる昨今、多人數の共同炊事、合理的な調理にはどんな進んだ機械が使はれてゐるといふ認識を新たにして頂くために以上の調理機の二、三について説明してみませう

初めての共同炊事を開始する喜びでゐるのが感じられ、朝鮮で初めてのことで、いろいろ苦心してゐますが、出來るだけ立派な模範的なものを作りたいと役員一同へリキツてゐます。この間も内地で厚生省山崎技師の御指導で調理機具の購入もすませましたが、只今到着した二、三の調理機は只今試驗中で運轉開始の日を待ちかねてゐます

據定の装備機械は大體次の如く（以下略）萬能調理機（電力）千人分▲球根皮剝機（電力）千五百人分▲揚物機（石炭）天ブラ二千人分▲飯炊二重釜（木炭）七百人分▲炊飯二重釜三組（蒸氣）二千人分▲蒸飯二重釜三組（蒸氣）二千一百人分▲煮沸機（電力）一石釜ですが、これらの機械を動員すると一日延四千人食を調理することが出來ます

能率力の偉大さを考へますと、いちく家庭で煮たり、ひいたりしますのが

江原道で臨海學校
一、二年は南山鍛錬行

京城日出小學校長　江藤良人氏談

小學校の行事としては少し大掛りですが、今年は江原道襄陽の海岸で兒童の臨海教育をやらせる豫定です

大體五、六　年生の男女生を全部参加させます。勿論病弱者や虚弱者に限る兒童は致し方がありません、今のところ三百三十人の希望者があります

この三百三十人を一班に分けて一週間づつ交代させるわけですが、訓練は專ら體位向上、集團訓練に目的をおいてゐますが、兒童に都會の亂雜な空氣にふれさせ離れた郷土を愛させ、それを豫定してゐます

[illegible]生活をやらせることは新體制下の少國民の鍛錬に大きな意義がある（以下略）

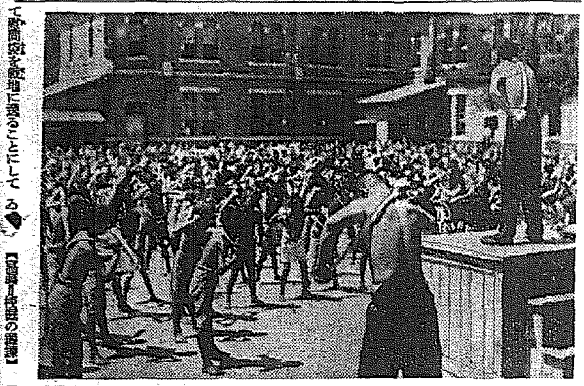

【寫眞＝校庭の鍛錬】

苺や桃で美しくなる

談話室

【ニューヨーク航空】果實は昔から皮膚の肥よくすると申します、彼女の肌をよく拭いて苺でも桃でも構ひませんからそれをよく肌にすり込むやうになさい。そしてそのあと微温湯にしめしたタオルでよく拭きとるのです

之を一週間も續けると見違へる程に顔の艶が生々として來ます。苺でいふと果實が一番よく利きます。欧州ではレモンの汁一匙を牛乳を中分位入れたコップの中に交ぜてよくかきまぜたものが結構です。之をよく顔に塗つてそのまま乾かしすつかり乾いてから洗ひおとしなさい。又馬鈴薯の粉をお湯でねつてこれを顔にぬりつけ一時間半許りそのままにして洗ひ落します。顔へもられる丈で宜しいのです

炒め煮　ひじきと大豆

材料＝一人前（大豆四匁、ひじき五、三匁、油一匁、醤油、ひじき、ねぎ適宜）

大豆は前夜より水につけておき、油揚は細切り、ねぎは小口切り。

ひじきは、やはらかくなる迄水につけておきます。先ず水を切つた大豆とひじきを、油で炒め、次に油揚とねぎを炒め、醤油を加へ、大豆、ひじきのつけ汁を入れて大豆がやはらかくなる迄煮て、醤油、砂糖で味をつけます（[illegible]）

赤顔になやむ

【問】私は娘時代からいつも顔が赤く寒い時には殊にひどうござゐます。別に病の何處も悪い所もなくどうしたわけかと思つてをりました。子供を持つて、その子供が全部顔が赤くて寒い時はむらさき色になり、見にくくて仕方がありません。何の遺傳かと思はれ恐ろしくさへなります。子供は娘よりも殊にひどいのでございます。治療の方法はありませんか（小林なみ子）

【答】無論陽の病人が腕や脚部に鬱血を呈することがよくありますが、貴女の様に身體に何等悪い所がなくて只顔面が赤くなるのは別に大へ致しい意味のあるものではなく、いはゆる從來の體質かと思はれます。從つて病氣といふ譯でないので勿論治療の必要もなく放任して置いても何等差支ないものと思はれます（本田博士）

家庭メモ
ボイルドポーク
[illegible]でた豚肉に、季節の野菜をあしらひ、あつさり頂く醍醐な料理です

紙上病院

園藝メモ
トマトを赤くするには……

トマトを作つてゐる人で、實が大きくなつてゐるのになかなか赤く（又は黄色く）ならないのでくさつてゐる方はありませんか、さういふ方は、實に直射がよく當つてゐるかどうかを調べて御覧なさい。定めし葉が覆蓋と茂つて實に當る日光を遮つてゐるでせう。さうでしたら葉つぱの先の方を切り捨てて實が陽の目を見る様にしてやれば見事に紅くなるものです。ただし葉つぱを元のつけ根から切るのは禁物です

豚肉を一人二十匁位の割で大切りのまま用意し、鍋に豚がかぶる程の湯を用意し、鹽と砂糖を少し入れ初めは強火で、後は弱火で、四、五十分煮込み火から下し湯を取り出し一人一切見當に切りわけ、皿にレタスか敷き肉を盛り二杯酢にさつて鹽もみした胡瓜と、輪切りにしたトマトを添へ、ソースかお醤油で頂きます

ラヂオ　ＤＫ
十七日（水）第一放送
朝の部
午前六・〇〇（東）ラヂオ體操　六・二〇　ニュース　六・三〇（東）講演（以下略）
七・〇〇（東）時報（城）[illegible]　七・〇一（東）朝の修養（以下略）　七・二〇（東）[illegible]

[illegible]

晝の部
夜の部
[illegible]

あすのきょうもの　十八日（木）

講演『手コヂ』の話　肥塚正太

家庭の時間　通信簿の見方　上田植五郎

奇想天外のハサミ
凝つては思案に能はず
評解　七段　小野田千代太郎

本社主催 日本棋院 特選 五人抜戦
第七回　向井四段二局勝・三局目

五段　福田正義
四段　向井一男

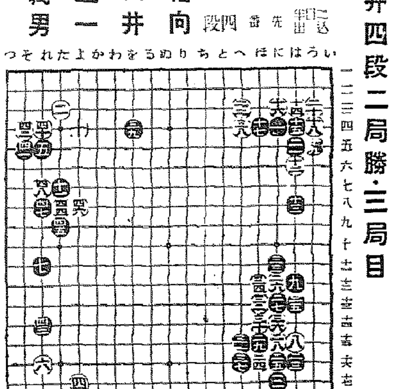

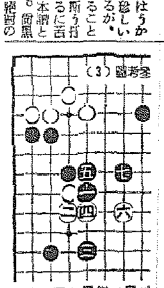

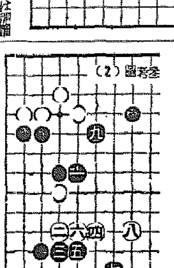

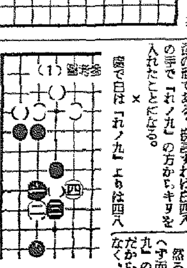

東西對抗大棋戰
本紙獨占全高段者總動員
荒巻氏二局勝・三局目
第三回
先　△五段　長谷川清二郎
▲五段　荒巻三之

平手戰に定跡なし
新手六四歩に疑問符残る
觀戦記　八段　齋藤銀次郎

木村名人講評

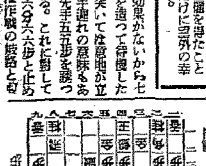

法人及商業登記公告
京城地方法院楊平出張所

下部便通に確に良く効く　カトウ　百壽下し
胃痛・腹痛ならすぐに効く　カトウ　コロダイン
皮膚病一切に特効のある　ハウト　ハウト液
伊勢 四日市 加藤翠松堂